泰東日報

發行所 大連飛驒町六七 株式會社 泰東日報社
發行人 井口陸造
編輯人 趙忠忱
印刷人 曾根四郎

本埠 零售每份五分 每月壹元三角
外埠 每月一元六角五分半 全年十九元 郵費在內報資先匯
廣告 每行(五號十一字)一日刊費壹元二 指定特別地位加倍 長期另議

英情報部揭穿德國 征服歐洲十年計畫

英法匈保 比猶諾荷皆在吞併之列

【倫敦七日國通電】最近與再度活潑之外交攻勢相並行、英法對德之宣傳戰、漸演漸酣、英國情報部、七日暴露「德之歐洲征服十年計畫」一項消息各方頗受衝動、此種準備以於一九三八年、捷克官憲襲擊史迭登黨首黑蘭氏本部之際、發見之德政府秘密文書爲根據、隨刷色之地圖、一同發表、其內容如次、德政府自一九三八年、即開始合併奧大利、捷克、以及德國周圍各國、迄一九四八年、又擬征服英國

即謀一九三八年征服奧大利、捷克、一九三九年波蘭、匈牙利、一九四〇年保加利亞、猶哥斯拉夫、一九四一年、丹麥、荷蘭、比利時、瑞士、烏克蘭、北法、一九四二年以後、諾威、瑞典、葡萄牙、最後爲於一九四八年前、征服英國

據該定表與計劃實施一件文件、同時秘密送於奧大利及捷克拿齊斯黨指導者手內、指令努力釀成對各該國家不服從運動云

英大公使會議舉開 謀將德逐出巴爾幹

【倫敦七日國通電】爲謀對德封鎖全面的强化及由東南歐逐出德國工作之具體化計、英政府業已召還駐土耳其羅馬尼亞、匈牙利、猶哥斯拉夫、保加利亞、希臘、各國大公使、八日於外務部、以哈里法克斯外相爲中心、舉開大公使會議、據外務官方面確報、目下歸國之魯林駐意大使與滯在倫敦一月之西芝駐俄大使、似亦參加會議、再會議終了後、右大公使等將與魯克司戰時經濟相及丹背商相等會見、對經濟封鎖之具体策加以檢討云

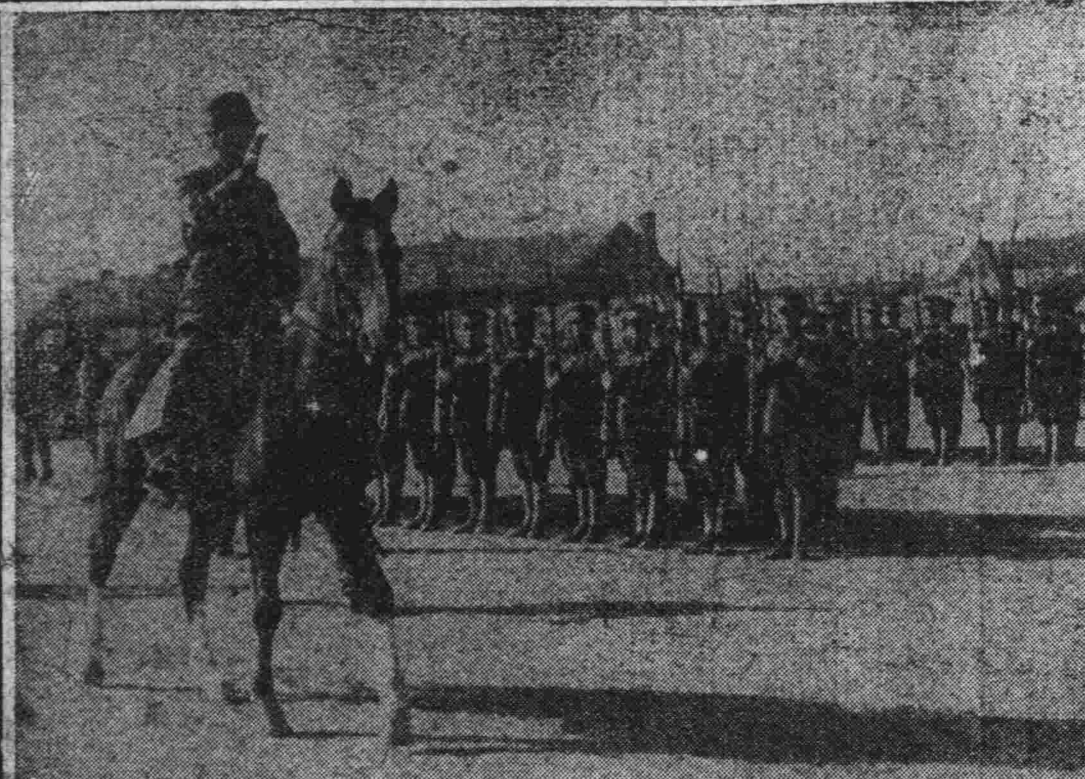

大舉連襲鷹潭

【〇〇基地八日國通電】松山、鈴木、高橋、小林各部隊陸鷲群、五日午後三時五十分、繼續以大編隊、長驅空襲江西省鷹潭對車站、機關庫、及二處軍需品囤集處、施以猛炸將敵軍有力後方根據地之該地、完全使之潰滅

宋哲元死

【上海八日國通電】重慶電蘆溝橋事件當時、第二十九軍長、使日華事變勃發之敵將宋哲元、五日午后因病在四川腹地綿陽逝去、享年五十六、宋生於山東省樂陵、在馮玉祥手下、任職多年、歷任旅長師長、事變前任冀察政務委員會委員長、兼第二十九軍長、芦溝橋事變以來在京漢保津沿各沿線、指揮抗日戰者二年、昨年九月罹中風症、於廣西、四川兩省保養、迄今卒逝世云

時評

英法强化對德封鎖與日美之關係 (大我)

英法兩國最高軍事會議於三月廿八日、已在倫敦開會先畢。據傳該兩國此次會議。關於對德封鎖强化事宜。業經討議決定。其具体的決定則爲(一)强化海上封鎖。(二)英法兩國購買中立對德所供給之物資。(三)與中立國訂立通商協定。(四)輸入分配。其中最爲緊要的問題。則爲如何阻止經由挪威領海輸往德國之鐵礦。故英國積極的與瑞典。挪威兩國進行交涉。更努力購買全巴爾幹半島所產的石油與食品並巨哥斯拉夫所產的金屬。英國又與西班牙間成立協定。使西班牙不得將輸入品轉送於德國而挪威所產的全部鯨油亦由英國購買。惟自歐戰發生以來。常由荷蘭及瑞典。輸往德國各種物資。故英國在可能的範圍內。亦擬盡力阻止之

玆據英國張伯倫首相在下院之演詞。英法兩國正與數個中立國締結戰時通商協定。完成者有之。正在交涉者亦有之。與丹麥的協定。已於四月二日。在英外務省簽字。該等協定交涉。瑞士代表亦正與法國當局交涉中。其他與西班牙希臘。土耳其間。亦成立了重要通商協定。同時巨哥斯拉夫經濟使節團。也於四月二日抵倫敦。羅馬尼亞代表。日內即將渡英。法國封鎖部長日昨已達倫敦。此等戰時通商諸協定均含有限制輸往德國物資之規定。張首相又云。對德貿易。若不作保證之限制。則英國必不供給商品。一方聯合國側又總動海軍力。强化封鎖海面。英國海軍。正向斯干的那維亞出動中□行遮斷德國貨物船之航路。此外對德國利用陸路輸入物資之政策。英法兩國亦積極的愼重對策云云

根據以上所述並觀最近英法兩國之言動。與各中立國積極的成立封鎖德國的通商協定。强化海面封鎖陣容。似爲事實。惟其對太平洋之封鎖與蘇聯之助德。必將感到莫大的煩惱。蓋美國自歐戰發生迄今。不斷的向德國售賣貨物。政府當路首。雖屢次高唱與英法兩國協力。聲擊德國。但聲擊歸於聲擊從未聞發出明令。而此間發洋財的思想。仍不減於第一次歐戰。據美國商務省發表。歐戰爆發以來。迄本年一月末止的五個月間。由美國輸往德國鄰接的諸中立國貨物。如比利時。丹麥。匈牙利。荷蘭。瑞士。意大利。羅馬尼亞。巨哥斯拉夫八個中立國。均見增加。該等增加額。足能補償對德國輸出貿易之損失即對該期向德輸出額損失爲六千三百□萬美金而對該八個國之輸出額自一九三八年九月一日以後至一九三九年一月末止。自一億六千一百六十八萬七千四百四十一美增至二億二千九百六十九萬七千四十二美金。又對該等八國輸出增加者。不僅美國。即南美諸國尤其阿根廷更見顯著阿根廷輸往瑞士之貨物。於去年一月二月爲四十一萬七千倍索。至本年同期。一躍而增加至七百萬倍索。對意大利輸入額亦由二百四十五萬倍索增至一千一百八十萬倍索。此輸往中立國之物品中。其金額最爲激增者。乃爲棉花。鐵。銅。製品。機械類。鋼。鐵合金大豆。紙漿糊。自動車部分品。美國對這種中立國間的貿易激增現象。可以說替代德國而作者。□該等中立國由美國買到貨物後。再轉輸於德國。英法此次開最高軍事會議。决定强化對德封鎖網。對中立國發出警告者。美國其後鑑及英法封鎖網日甚一日。不能直接運往德國。則將其貨物送往遠東方面經蘇聯領土輸往德國。張伯倫首相所說的對德國利用陸路云者。蓋美國經由蘇聯送往德國之貨物。亦在其內。然則如何阻止乎其中不無多大的複雜問題

英法自與德國開戰後。不。在其以前。早不敢拋棄美國而獨自實行對外政策。尤其對遠東。更始終要拖着美國。故其此次雖由美國經由蘇聯領土輸往德國貨物甚多。而其在强化海上之封鎖事。仍不敢有所得罪美國。同時美國商船開抵蘇聯海參崴時。則必經由日本領海附近。即英法軍艦。如在日本領海間隨便捕捉船隻。便要發生一個重大的國際問題。所以英法在西歐方面。既努力與中立諸國締結協定。俾物資不致流入德國。而在遠東方面。亦將出之於此。最近盛傳英國對遠東政策。或係即此。如天津現銀問題之將見解決即其一例也。雖不得而知。將來發展如何。英國爲强化封鎖德國。則對遠東政策遲早必將變化。當無可容疑之餘地

滬市參事選舉戰 照現狀日占優勢

【上海八日國通電】上海共同租界工部局最高行政指導機關之市參事會會員選舉、即將投票、委員員額僅九名、而候補者計日共十三名、日英美三國間五英五美二個人候補一、展開工部局成立以來之空前國際選舉戰、此種歸趨於共同租界之將來、實有重大暗示、因此各方面頗爲重視、今次市參事會員選舉之際、日本側以一、從來共同租界之行政宛如英國專管租界、論於英人獨占行政之下、實爲不當故今後則應改爲眞正國際租界行政一、居住租界內各國人之發言權、應以正當比率反映於市參事會、勿偏於少數國民獨占之弊、以圖增進租界各國人之福祉二點爲基本方針、一區擁立五名候補者、英美兩國則各出五、二之現狀維持策、而英國人一名、以個人資格候補日方五人與英美八名對峙、選舉結果不可預料、但由各方面一致之觀測以現在之狀態、日本側之選舉可得日本三千五百票、意大利及西班牙百票合計爲三千六百票、英美方面、可得英國二千九百票美國五百票、葡萄牙及荷蘭百票合計爲三千五百票、日本側已占優勢、而白系俄國三百票德國六百票、(內有猶太人四百五十票)合計九百票、向背不定、其歸屬即最後勝敗之所繫、因此趨起維持現狀之英國人、最近極與白系俄人與猶太人進行懷柔工作、一方使自國人之有權者、極力奔走於十、十一兩日、施行選舉、其結果頗値注目

中共對渝要脅愈苛 又決議八大事項

共產黨委員連袂到渝

【太原八日國通電】因重慶政府之弱化、乘機而入的中共之攻勢、最近益形熾烈、據最近達太原消息中共首腦部、二月二十九日、又在赤都延安開緊急會議、判明決議蘇聯與中共之直接聯繫、西北地區赤色軍政權之確立策、該地區重慶政權軍政社會組織之解除、蘇聯積極的進出新疆之容認等增强中共勢力事項、及中共對重慶政府之比重增大等八大事項、當此國共武力衝突激化之際、其演進如何、各方極注目、最惹注目之八大事項如左

一、西蘭鐵道、因爲中共與蘇聯之連絡要路、當督促陝甘寧新四省首領完成

二、陝甘寧新四省、由中國共產黨、創設西北特區軍政、當以由蘇聯借用之二萬五千萬盧布爲資本

三、中國共產黨與蘇聯直接交涉事項、不許重慶政權干涉及抗議

四、重慶政權將鑛產及鐵道讓與外國人、及借用外國資金、以及其他重要問題、不通知中共當局及獲其諒解、絕對無效

五、重慶政權、當承認在新疆省之蘇聯軍之設置兵器庫

六、重慶政權、當承認西北四省爲中共之特別實權區、於該四省內當解消蔣系軍政社會組織

七、重慶政權、當承認海康雲貴邊區政府之存在及活動特權重慶政權、於國防最高委員會下、當設以蔣共及國際共產黨組成之軍法諮問委員會、關於在中國各地之中共軍政與重慶軍政之衝突處理、當許予便宜

【香港八日國通電】重慶電、以宋慶齡、孫科等之再三勸告、林祖涵、秦邦憲、鄧、女史(周恩來夫人)等、現已到達重慶、出席六日舉開之國民參政會議、屬於宋慶齡以下親蘇容共派之十四名委員、六日連署決議

一、組織抗日戰線聯盟、强化抗日各黨各派之結合

一、擴大國共兩黨之共同体制、以防摩擦

一、使各黨各派幹部、儘量任用爲中央政治機關之重要台柱、指導抗戰

三點、重慶政界、殊爲衝動

宋慶齡爲主唱該運動者、第三黨及人民戰線派、支持彼之主張

再前記三提案、對二日在延安舉開共產黨之中央政治會議時採擇之對國民黨對策、殆均採用、對此、對共產黨極抱反感之國民黨元老派C、C、團、各軍閥、咸行猛烈之反對運動

新政府成立後 敵軍抗爭激化

【南昌八日國通電】自新中央政府成立以來江西省內之敵軍陣營、殊受極度之衝動、以致各軍團之逃兵、陸續不絕、同時、則其內部抗爭、亦趨於表面化、及至二日乃於鄱陽湖東岸之要地饒州、終至發生武力之衝突即係二日晨、饒州縣長黃通渠、保安第十二團團長劉鳳及周鄱陽湖司令因和平與抗戰問題、互相發生激論、以意見未能趨於一致、故和平派之黃通渠、竟突於該夜派其麾下之自衛團約二千餘人、往襲劉鳳及周司令、而於饒州縣城內外、互開砲火、極爲猛烈、終至展開激戰、斯時第二十一軍聞訊、即行動員第百四十六、第百四十八、第百四十七之三師、予以鎭壓以此結果、劉竟受懲罰、予以更迭、而保安第十二團亦被改編縮成爲一個大隊、再者、此外中央直系軍第廿六師與雲南軍第五十八師之間聞最近發行紛糾、益趨最後於各處發生衝突云

國民政府發出府令 各軍隊停戰待命

渝軍隊亦有歸心之兆

【南京八日國通電】國民政府、七日依據三月二十一日之中央政治會議第二日之決議、發出左記國民政府命令：和平實現、爲國民政府還都後之大政方針、全國各地軍隊宜急速停戰、以待軍事委員會之命令、遵守此命、報告處理之經過

【南京八日國通電】六日發出之國民政府命令、係標榜和平建國之新政府、本大乘觀點而發者、倘渝軍隊亦能容此命令、而急速弭兵、則亦認爲新國民政府軍隊、是故此命令既出重慶勿論矣、即各地方軍隊亦咸受莫大衝動、從來潛伏渝軍內部之和平主張因此令之發、頗呈表面化如河之決、今後歸心於新政府者、當不可勝算云

多田指揮官由保返京

【易縣八日國通電】在保定易縣地方視察中之多田華北軍最高指揮官、六日午前、由易縣出發、訪問滿陵、是日午後歸還北京(圖爲在保攝影)

禁衛步兵團拜旗紀念式

【新京八日電】擔當守護帝宮大任之禁衛隊步兵團當此春光明媚之五日軍旗拜受紀念日、於午前九時半、舉行嚴肅盛大之紀念式典、式場有王禁衛隊司令官、步兵團男士及軍官民等多數參列、遂對旗旗堂堂瀟瀟之軍旗鞠躬、顧後捧讀詔書、繼有團長訓示、於軍樂隊吹奏之中遂舉開分列式、奉送軍旗、後由王司令官、來賓代表協和會首都本部副長金子少將等致祝詞後、式典告終

東京開國民大會 以爲阿部特使壯行

【東京八日國通電】歡送以特命全權大使赴南京之阿部大將之壯行會國民大會、六日午後零時五十分在日比谷公園廣場、盛大舉行、鄉軍、男女青年團、學生、愛婦、國婦及其他約八萬之參加團体、自晨陸續擁至、至午、已滿會場、午後零時五十分、於朝野各代表、均蒞所定位置入座、曳「祝阿部大將壯行」字條之民間機二架、陸軍戶山學校軍樂隊、海軍軍樂隊演奏裡、阿部特派大使、及大會總代松井石根大將、麾長有馬良橘大將、米內首相以下各國務大臣、松平、小山貴衆兩院議長頭山滿翁、池田成彬、鄉誠之助男等官民及五架陸軍機、均在會場上空回旋、陸空悉皆塗以慶祝色彩、由是、大會遂於八萬之國歌合唱中、啓幕、順次舉行皇居遙拜、戰歿將士英靈之默禱、出征將兵武運長久之祈願午後一時、繼國民大會總代表松井石根大將之開會辭、又於拍手裡、可決宣言決議次由米內首相、有田外相、畑陸相、吉田外相、松平小山貴兩院議長等、昇正面講壇、各申祝賀其次、並有阿部大將、於拍手裡登壇、求其決意及謝辭、極博滿場歡迎、最後奉唱聖壽萬歲、特命全權大使萬歲、午後二時五十分閉會

山西各地綜合戰果

【太原八日國通電】日軍對於山西西北部之要衝磧口鎭、林縣地區之第八路軍覆滅戰、三月繼續工作所得之綜合戰果如下

△交戰次數 二九七次
△敵方之兵力 二九、四〇〇名
◆敵之損害
遺棄死体 二、四一〇具
捕虜 五七三名
鹵獲品=迫擊砲一、重機七、彈藥一三、〇〇〇、自動步槍三三、步槍四五五、子彈二三、〇〇〇、手槍五八、手榴彈三、〇〇〇、馬一六七
其他彈藥、被服、糧秣器材等多數

又該期間中、蔣共兩軍相剋、依然熾烈、敵將兵因新中央政府誕生、翻然其抗日之迷夢、陸續歸順者甚多、暫編第二旅團長李步生以下二千五百名亦歸順云

滬青年學生層 着手擁汪組織

【上海八日國通電】在國民政府基礎完成之同時、上海方面各學校學生間、支持新政府空氣、亦漸次濃厚、復旦、滬江、交通各大學、及上海、蘇州、鎭江等地大學中學五十四校學生、決組織中國青年學會之團体、支持汪派國民黨政府並以和平反共建國爲主張、於青年學生層間展開積極的活動、聲南復旦滬江等各大學、一度曾爲抗日學生之根據地、該學會計有會員五千六百餘今后之新活動、甚堪期待

滿華電滙交換協定 自五月一日開始

【新京八日電】華北方面與滿洲國之經濟關係最近頗呈緊密、郵政總局與華北政務委員會郵政總局締結滿華電信匯兌交換協定、五月一日於華北特定地域間、開始電信匯兌交換、但從來普通匯兌自新京向北京匯款時、則經滿華國境之南綏中郵政局與華北之匯通轉遞局之接收得經一日間、若至受款手中、得經三四日之時間此後利用電信匯兌、午前十時於新京提出時、二時間後、即正午經電信匯兌送與中央電報局、再經二時間即抵北京、於午後三時半即交與受款人、僅以五、六時、新京北京之匯款、即可達成元來滿華間之匯兌交換、以康德六年二月締訂之通匯協定、先於滿洲國內全部及華北各郵政局間、開始通常匯兌交換、利用金額、康德六年度、華北發行滿洲國接受凡二百萬圓、滿洲國內轉匯北京側接受凡三百萬圓、結局滿洲國流於華北者爲百萬圓、此當實現之時、與前年十二月締訂之日華電信匯兌協定並行、以興亞電信經濟路線、今後之活用、極値期待此制度之辦理、暫限於向來日辦理國內電信匯兌之二百六十九局(近更增加八十局)及華北側北京、河北山東各省郵政管理局、及石家莊、太原、保定、青島、煙臺各郵政局

厦門狙擊事件 犯人被處極刑

【厦門八日國通電】厦門根據地帶軍法會議本月五日、檢察官飯田法務官、審判官堀內少左等列席、開進審判今年一月八日於鼓浪嶼地方、襲擊前厦門特別市政府參議黃廉昉事件之犯人楊永樂等十二名審判之結果、認爲其所爲有擾亂更生中國之行爲、而處以極刑云

綏芬河外務局事務所閉鎖

【綏芬河八日國通電】駐綏芬河外務局駐在員事務所、五日被閉鎖、該事務所、於滿洲建國後、爲與蘇聯領事館對應、而以外務局綏芬河辦事處、暫定的開設者、康德四年七月以蘇聯領事館閉鎖、五年四月、遂成爲駐在員事務所、而至今日、今以各機關之整備充實、而被閉鎖

犬養健氏返國

【福岡八日國通電】於新中國中央政府誕生之背後以伊澤健一名義活躍之犬養健氏今次被選爲阿部大使之隨員民間代表、故於七日晨、由空路自滬來福岡即行東上、該氏預定四五日、再由空路渡華

土門子改名

【琿春八日電】琿春縣土門子今改名春化

仕媛們 有意添製應時服裝？
敝店玆特辦到 各種流行衣料
花色新穎鮮妍 適逢春季各貨
一律破格大減價
良期無多 請早光臨
奉天浪速通十番地
印度綢緞商 布路洋行
電話㊂六四七四

眼科專門
光明醫院
院長 王義心
(入院隨意)
大連市西崗得勝街九番地
(新開大街南頭路西)
電話㊂一一〇七番

金城銀行大連分行
本行辦理存款放款匯兌商業銀行一切業務各大都會均有分行辦事處或特約代理機關
行址 大連市山縣通三番地
電話代表、㊁六一一三 ㊁六一一四
匯兌部專用電話㊂一〇四三
本行特種小額存款利息優厚手續簡便

各界適用 人人宜備
酬世大觀
人生處世！不可一日缺此書!!
社交應酬的顧問！救濟學識的導師！
(備有新書目錄 承索附郵四分)
世事頻繁、社交日廣、非有新知識新技能、難以應付現社會之需要這部「酬世大觀」是大規模之「文件倉庫」各種文件、應有盡有、大量供給、用之無窮這部「酬世大觀」是大衆的「案頭顧問」關於柬帖、稟牘、會計、契約等件以外並有各界當用之新資料無論政、商、工、學、以及各機關均宜購備

全書要目
建國精神、調候文件、謀事文件
喜慶文件、聯對文件、喪葬文件
通信文件、契約文件、雜用文件
家庭會計、營業會計、商業文件
營業函件、商業廣告、公文文件
一般文件、付郵資表、電碼新編

◆全書百餘萬言、件件均合實用◆
▲洋洋兩厚冊……裝美麗精巨▼
▲實價一元[illegible]……特價一元正▼
(外埠函購另加寄費一角六分)
奉天小北門裡 大東書局總發行所

物價對策審議會
擧開第二次總會
審議安定民生方策

【東京八日國通電】物價對策審議會、五日擧開第一回總會、審議戰時下生產力維持擴充及確保國民生活安定之具体的方策、第二回審議會、由八日午後二時開會、對於物價問題因與各方面有密接的關聯、故於第二回之會議、以僅以委員構成之懇談會之形式、關於物價一切部面由各委員、已開陳無隔意之意見、於該懇談會所提出之問題中、將最緊急之事項、搜集於幹事會關於一項目作成種種之參考案、更於懇談會或附議於總會檢討、如從來之會議同、以幹事原案爲中心決定作成極力避免形式的審議方法、始終以委員會中心主義而行審議之方針、但審議會、爲調整物價之根本原因之需給關係不均衡、尤以消費規制問題、最初提出、而對物資之配給票制及其他消費節約等必行檢討云

通化營林署瀆職事件判決

【通化八日電】昨年春剔發之通化營林署、對於前署長服部基外九名、係賄賂事件之第一回企劃、由二日在通化地方法院第一法廷、經金審判官大會檢察官、開廳審理、六日終結全被告人之審理均有如左之求刑、該判官宣言如左

受賄

△徒刑一年前通化營林署長服部基

△徒刑一年同屬官　姚璽琳

△徒刑一年　王開辯

△徒刑十個月同技士　中山勝平

△徒刑六個月同　李技士

△徒刑六個月同屬官　邵常茂

△徒刑六個月　韓福順

贈賄之部

△徒刑一年材木商　閻寶山

△徒刑十個月同　金泰京

挪威外相在議會之言明

【奧斯陸八日國通電】與英國之對德封鎖强化同時傳說於北歐海域之海上戰激化之際、高特挪威外相六日於議會、表明挪威政府對於外國之通商干涉、有斷乎排擊之決意等云、其陳述如左、若於我領海內、海運之自由、爲一主要交戰國之利益、如有受干涉之時、則挪威必訴諸武力、當即爲中立貿易而起云云

廣東各界熱烈擧行
慶祝中央政府大會

【廣東八日國通電】茲値新中央政府成立廣東各界之慶祝大會、七日午前十一時、假中山記念堂盛大擧行、參加團体有省黨部以下各界十六團體約一萬來賓中、最惹注目者、即羅肯意總領事亦行參加、以汪主席代理之映像爲中心、飄揚新中國國旗與日章旗之中央壇上、懸着新中國建設之熱意、由各界代表之「和平反共建國」「擁護和平方策」「擁護國府改組還都」等提案、滿場歡呼、遂行可決宣言繼有華南方面軍最高指揮官之祝辭、以下各方面來賓、高唱擁護新中國、繼則全員一齊手持國旗遊呼「擁護和平反共建國」「支持汪首席」等口號、而行市中大行進、市中人士皆懷以復興廣東興奮慶祝氣象、瀰漫全廣東市

廣東之慶祝式典
展開日華法意親善

【廣東八日國通電】新中央政府成立慶祝式典及大游行、自午後四時、於新華旅館開由湖廣東市長主辦之慶祝祝賀會、日華軍官民二十名及法國宣教師法齊僧正出席、湖市長、喜多總領事及來賓之洛凱意大利總領事慶祝新政府日華法意四國之親善達最高潮、於感激中、至同五時半散會

安藤最高指揮官祝辭

【廣東八日國通電】當於慶祝式典、安藤最高指揮官之祝辭如左

關於日中兩國之不幸的民族爭鬥、因新政府肅立於南京政府變爲反共親日、於重慶政府變爲容共抗日主義之爭、於玆則以國際正義之確立防共之達成、經濟結合新文化之創造等目標、在東亞之新秩序建設上更必有一般飛躍發展、吾人應將革命之方向歸正、將各家民族、由窮地救出、使與百年之民政向東亞永遠和平回復邁進、對新國民政府、深表慶祝之意、同時日本之軍官民期謀發展計故不惜任何犧牲、而與以援助

民籍法制定五月上旬公布

【新京八日電】關於國兵制度、實施之主要素材、且爲滿洲國 國籍法 前提之全國 民籍簿 制定、司法部屢開民事法典審議委員會小委員會、審議該法案、現已審議大致告畢、將於十六日擧開以井野最高法院長爲委員長之第一次民事法典委員會、此委員會、今後再開兩三次後取以正式手續、在四月下旬、最晚在五月上旬以前當可公布、於是滿洲國亦作成戶籍於市街村、即所謂地方自治團体之育成民生、振興政策徹底上、必有貢獻、且於完成一大國家上亦必更進一步

國軍松井最高顧問
謹獻上清水燒花瓶

【新京八日電】我滿洲國軍最高顧問松井太久郞少將獻上我滿洲國帝室、極符武人幽雅之贈物、依祭奠對日本建國有功勞之神之春日神社之由來也、爲象徵建國九年我國礎石、益趨堅固、因取春日神社之原型淸楚之花瓶、既如預定、搭七日午前十一時四十分抵新京之「望號」列車安抵新京、運至北安路南胡同之松井最高顧問之自邸但聞其獻上之理由、提出如左之談話、此獻上品別無格外意義、余前曾托吾友謹燒淸水燒花瓶、但察看此時之燒製者、殊爲優良、頗含有祈禱我滿洲國之御繁榮之意義、故謹獻此製品、以仰聖心大悅

觀光局贈北京市櫻樹

爲紀念元二千六百年向北京贈美麗櫻花、由鐵道省國際觀光局贈與北京市、共贈二千六百株、於五日（淸明節）在萬壽山野餐場、由日華關係者多數參列之下、擧行寄贈式（圖即余北京市長植櫻之情況）

長江警備之部隊
三月中之戰果

【安慶八日國通電】對企圖妨害長江交通而於江南江北蠢動之敵、展開徹底掃蕩戰、與以莫大之損害於長江警備之日○○部隊三月中之綜合戰果如左

交戰回數六九（內討伐二七回）

交戰敵兵力約一二、○○○

敵遺棄死体　八六八

捕虜　四九

鹵獲迫擊砲二　同彈藥一三二

捷克機關槍六　同彈藥三○六○

其他小槍彈藥多數

弘報協會職制改革

【新京八日電】滿洲弘報協會、依刻下組織之擴張變更、由業務遂行上、改革職制、其主點現在新設之庶務、企畫、業務、計理之四課及其他人事課、以企畫課爲弘報課、以計理課爲經理課、此外於日本、遂行協會之弘報宣傳事務、決定各社營業之統轄連絡機關日本總社之業務協會附帶事業之大同印刷所及新聞通信記者養成等之基本事項云

美向墨提出舊問題
哈爾長官發出通牒

【紐約八日國通電】據六日之紐約泰晤斯報、華盛頓電稱、哈爾國務長官、長近向墨西哥政府、發出通牒將美國、墨西哥兩國間懸案之墨西哥之美人所有石油財產收容問題、正式要求附於國際仲裁判克圖迭拿斯墨西哥大總統、既將石油收容問題、付於仲裁判之事、表明反對、美國政府、此際提出最古問題、向 墨西哥 政府發出正 式通牒者、美國 另改此問題、對於無理矢理將行解決、或卑表明美國態度與否、其眞意尙在不明、但美政府、使外銀購入中止、對於墨西哥更有壓迫之可能性、其前途頗値注目云

在北海上空英德展開空中戰

【柏林八日國通電】德軍司令部發表、由爆擊機二十四架、編成之英空軍爆擊隊、七日午後、由北海上飛行中之德戰鬥機部隊在距赫爾哥蘭德島、北方百五十基羅之上空遭遇、演成一大空中戰、於此戰鬥、德國擊墜英機二架、十四架向西北逃走云

蘇聯各州黨首腦部
因肅淸犧牲者四十餘名

【哈爾濱八日電】蘇聯政府關於區聯邦黨委員之肅淸、地方及各州之黨中央委員之肅淸、自三月下旬至四月繼續進行、此次之肅淸、遂行第十八黨大會之指令、其理由因蘇聯之對外政策之變改、以鎭壓黨內之反德分子之不滿爲主要、此次肅淸被罷免之黨委員、爲歐洛夫州第二書記歐民以下達四十名

英外長招致挪瑞兩國公使

【倫敦八日國通電】據英官方所洩露稱、哈利法克斯外長、五日午後招致挪威公使克爾畔並瑞典公使布利克兩氏至外務省手交關於兩國中立闡明英國政府態度之通牒、通牒之內容尙守秘密、但據觀係與兩國對德國船舶爲運送斯肯齊那維鐵鑛、容許通過領海內之問題有關聯者

英法對德攻勢熾烈
德潛水艦活動消極

【斯德哥爾摩八日國通電】依於英法側之對德經濟戰、歐洲戰已入新階段然當地軍事專門家最近指摘英法之積極的攻勢、所談如左

英國自開戰以來迄現在已有七月有餘、而開始其充實戰備、至最近俄然表明强化對德經濟戰之方針、同時於軍事上有漸示積極性、即於最近一二週內、德潛水艦之活動、漸呈衰弱、然英國側亦施以積極的衛動、屢傳有英國空軍之攻勢、五日有空襲維爾赫爾姆斯根之英空軍對德海軍之戰艦一隻、驅逐艦四隻、與以大損害之報、一方因德對抗英法之封鎖戰、故對斯幹基亞及巴爾幹各國、施以外交攻勢、然觀其政策之內容、常以一部兵力而行威嚇、當戰局於爭奪中立國之形式上、有益呈激化之勢

西部戰線擊墜德機五架

【巴黎八日國通電】法軍司令部七日發表、於西部戰線保舊西方地區、僅施行若干之砲擊戰、然空軍之活動極呈活潑、有敵機五架、被英空軍擊墜

蘇於滿蘇國境構築碉堡線

【黑河八日電】蘇軍當局對西歐工作告一段落後、爲進出於巴爾幹或近東方面前提、故有確保遠東之軍事的安全感、對滿蘇五千公里、及對滿蘇國境線以從前之碉堡線、再構築永久的陣地、蘇聯豪語之（土耳其布烈秘納碉堡、略永久的堡壘之意）、開始綫建設、對此軍事施設最近有益漸積極的增强之傾向、對日滿兩國極顯露敵性

美國社會黨大會反對對英法援助

【華盛頓八日國通電】選擧大總統候補之美國社會黨全國大會、六日在華盛頓開會該大會採擇反對美國對英法經濟援助政策之決議、並以爲羅斯福大總統之外交政策、含有將美國捲入戰爭之決意、乃加以否認

四個月可造成
百餘萬兵力
美陸軍次長演說

【華盛頓八日國通電】瑞士・詹森陸軍次長、六日於陸軍紀念日晚餐會席上有所演說談稱陸軍部、在萬一事急時、可能在四個月以內、將陸軍總兵力、增强至百萬

萬一美國捲入戰爭時、則陸軍部、在四個月以內、可能將美國陸軍總兵力、增員至百萬人、然而美國產業界之動員体制、尙不完全且不充分、欲對百萬之軍隊、供給充分之裝備時、尙須十五個月以上

英首相力說對德封鎖切要

【倫敦八日國通電】張伯倫首相、四日出席保守黨中央評議員會、再度力說對德經濟封鎖之必要、其中特對左之中立國强化其壓力頗惹起注目

於戰爭勃發之當初、德之戰爭準備、較英甚爲進展、然我等於此七個月間、整備凡有的攻防武器、雖不得非常增大戰鬥力、亦不足驚恐、得以平靜及淡泊對處將來、但余決非對敵之實力持以過少評價者、更加一層强化對德封鎖、非期敵之屈服不可、我等決無對中立國與以損害或迷惑之考慮、我等爲遂行我等之眞面目之的戰爭目的、決不能使德國於無限制山中立國獲得利益的援助、在中立國側、表面勿論如何但察"彼等由心中存有若英國勝利、對彼等與自由、若英國敗北、追彼等於奴隷之境、我等對於中立國之權益、盡量加以考慮、結局阻碍我等之作戰對敵與以洩露封鎖之契機、然依對德封鎖之强化、此等洩露之處、可漸次塞之、依戰爭之進展、此封鎖之絞殺的效果漸行實現乃爲絞取其生命之血

興安北省綜合監察
決自本月下旬實施

【海拉爾八日電】興安北省由本月下旬、至十一月已實施本年度省下綜合監察、但同省對於地域的民族的、因極有奇妙的政策的環境、爲即應北邊振興產業開發開拓國策、民生振興等之重要國策使地域的特殊性較量、而担當監察云

山西省內三月中
八路軍掃蕩戰戰果

【太原八日國通電】盤踞於山西西北部之要衝、積口鎭林縣地區之第八路軍殲滅戰、以及山西各地之肅淸工作、至三月末仍活潑進行、是月份綜合戰果極大、皇軍威武、完全發揮、極著功効、即敵交戰回數二百九十七回、交戰敵兵力二萬九千四百敵損害、計遺棄死体二千四百十、捕虜五百七十三鹵獲品主要者、即迫擊砲一、重機一、輕機七、同彈藥一萬五千、自動小槍三十三、小槍四百五十五同彈藥二萬三千、手槍五十八、手榴彈三千、馬百六十七、其他彈藥衣服糧秣器機等頗夥

蘇聯最高會議議決事項

【莫斯科八日國通電】因蘇芬和平成立、故行內外諸政策之審議、已由卅九日假庫里牟林宮、擧開第六次最高會議、以四日全審議完畢、首對蘇維埃會議及民族會議、均已決定如下

一、所得稅

一、住宅並文化施設建設稅

一、以强制的不動產保險

三稅法案、依滿場一致可決、其次基於最高會議幹部會書記長高爾基氏之動議

一、於特科曼、啓爾斯茲、烏庫萊那、契奇庫、扣薩庫、及白俄共和國內、煤炭及火油工業兩人民委員部之設定

一、據卡列羅芬蘭聯邦共和國之設定及赫爾莫地方與改稱之事情、表決蘇聯邦之修正案之後、由第五次最高會議以降幹部會、發表如左、以諸方策一括上表呈決

一、劃定烏庫萊那及白俄共和國間之境界

一、製鐵事業人民委員會啓□斯布爾古、保健人民委員、密造列弗石油工業人民委員、那雜爾葛納伊啓、石炭工業人民委員巴爾西夫、航空工業人民委員夏弗林、農產物貯藏人民委員董馬奎、人民委員會直屬之藝術委員會之委員長弗拉克等之人民委員

挪威船被擊沈

【倫敦八日國通電】挪威輪船納阿拉號（二、一一八噸）六日晨於北斯哥特蘭海、被德小艇、無警告擊沈、乘組員中高級船員全部及水夫九名均已溺死救助十四名

滿洲醫藥輸入組合
業已開始業務

滿洲醫藥品輸入統制組合已得民生、經濟兩部之認可、已由一日即行一時之輸入統制業務、惟關本年度之對日醫藥品輸入量、於民生部醫務科調查之藥局方藥品百六十六品目、基於麻藥、鹽酸、嗎啡等九品目之藥品需要數量、對於康德六年度之醫藥品輸入實績、使本年度之人口增加、與價格騰貴勘合約增三成、價値約二千萬圓、對於各藥品、向日本側厚生省並日本醫輸出統制會、東渡中之民生部近森技正、與輸入統制組合之代表等、刻行折衝、十五日預定交涉妥結、俟右決定各月之組合參加業者輸入分配後、若得幹部之許可、即向日本側醫輸出統制會訂購、再對日醫藥品滿 關分配、對於 滿洲國、關東州爲三成輸入價格、大體以日本側公定價格爲基準、而規定之、惟關國內配給價格、於輸入組合業者間、設定協定價格云

人事陣容

理事長　滿洲武田製藥會社

常務理事　滿洲鹽野義商店

理事　滿洲藤澤、新京藥品　第一製藥、田邊藥品

幹事　新京日本賣藥佐藤廣濟堂、親井泰昌堂

國務院人事

【新京八日電】此次榮轉企畫處熱河省次長三重野勝氏之後任、任用鐵道警護隊長田邊秀雄氏、於五日之臨時國務院會議已決定、八日發令如左

熱河省次長　三重野勝

任總務廳參事官

敍簡任二等

命企畫處辦事

鐵道警護隊長（奉天）　田邊秀雄

任熱河省次長

敍簡任二等

樺太南洋兩廳長官後任已決定

【東京八日國通電】勇退之棟居樺太廳長後任、決定三重縣知事小河正儀、北島南洋廳長官之後任決定熊本縣知事近藤駿介之兩氏

糧穀會社糧價決定

【新京八日電】關於因米高粱、小米、包米、等之主要穀糧收買價格提高、穀糧會社之賣價較低、從來穀糧會社假產業部審議中、業經決定、於六日穀糧會、已向各省地方廳通達新價格、各市配給組合基於新價格決定小賣價格得地方廳認可後即行實施云

英壯丁三十萬徵兵登錄完了

【倫敦八日國通電】英國勞動部六日對本年滿二十五歲之壯丁、達三十一萬四千四百三十名適用徵兵令、其旨登錄畢公表、由此滿二十歲至二十五歲之男子、登錄者總數達百五十萬人、再此以前、登錄畢者、施行編入陸軍

奉新附近潰軍千五百潰滅

【漢口八日國通電】日○○部隊四日拂曉、捕捉南昌西方要衝奉新南方竹山崗附近之黨軍、黨軍一千五百爲之潰亂

遺棄屍体一五一、捕虜四、鹵獲機槍四、此時另一部隊、攻擊奉新西南方九店羅騎山附近之黨軍三百、潰逃南方、遺棄屍体十二

淋疾

最新化學療法劑

丹毒・敗血性疾患

特靈伯爾

テラポール

特靈伯爾之出現、成推賞爲可比於六○六號之大發見、蓋至今殆無特效藥之丹毒、敗血症、產褥熱以及化膿性諸疾患亦確實奏效、一兩日內即迅速下熱、使患者有起死回生之感、誠奏效如神故也。又對於難治之淋疾、內服後兩三日、尿即清澄、病症漸痊愈、決非一般他藥所能及。且對於腎盂炎、膀胱炎、化膿性淋巴腺炎、口峽炎、扁桃腺炎、肺炎等、效力可靠、無與倫比。

包裝

片劑（○・三瓦）二○片　一○○片　五○○片

粉末　二五瓦　一○○瓦　五○○瓦

注射（五%二・○）五支裝　一○支裝　五○支裝

一次一—二片　一日三次食後服用

第一製藥株式會社

本社　東京市日本橋區江戶橋三丁目

支店　大阪市東區道修町二丁目

出張所　奉天市大和區琴平町三番地

（文獻樣品函索即寄）

因與滿洲食糧交流
華北糧慌漸解消
京津存底豐厚糧價回跌

【天津本報特派員通訊】一度嚴重之天津食糧問題，經朝野各方多日來之苦心擘畫，目下業已脫出危險期而達到安定途徑，一般食糧價格，雖仍極高昂，但較一個月以前，已有顯著的回落，且需給情況，已轉入正常的良好狀態，隨此項問題之緩和，一般社會之不安情緒，已爲之一掃，在治安上又重行奠定强固之基礎，又今次以京津爲中心之華北食糧問題之得以迅速的重復安定，可充分証實日滿華之經濟的相互依存性之重要，蓋此次華北食糧問題之所以

突趨嚴重

其主因實爲因去年之水害影響，華北農村生產激減之所致，在一個月以前，不但平津附近之各農村成絕糧狀態，即平津當地一般市民亦有饑粮難之苦，嗣經臨時政府與滿洲國當局協商結果，一方由關外運入大批雜粮接濟，一方促進大量勞工之出關，大批雜粮之運入，直接對華北民食予以補給，其效果固極偉大，而勞工出關爲華北人口之減退，因此據統計近兩月來出關之勞工總數，爲七十餘萬人，此七十餘萬人每日所消耗之食粮，自更爲一大驚人之數字，今因移出關外，對此龐大消耗無形節省，此實不能不謂爲華北食粮問題之能迅速緩和之一大主因也，梁惠王所謂「河內凶，移其民於河東，移其粟於河內，河東凶亦然」之經濟古訓，今在滿洲國與華北間，可謂已擧其實效矣

津市粮價

自經此種民與食之移動交流後，遂漸趨緩和，麵粉每袋由十九圓而十七八圓而十五六圓，目下已降至十四圓餘之程度，雜粮每袋亦由十一圓而降至七八圓，其他米，豆，糖，蔬菜，肉類亦均下落，激動之民心，亦漸趨安定，同時中日關係當局，爲使華北食粮陣更進一步堅實强化起見，更分由日本，澳洲，美國，安南等地運來大批米麵，截至目下津市食粮存底乃大充實，據當局統計如下（一）麵粉壽豐福兩製粉公司存四九七四四袋，米業公會存二四八八五〇〇袋，麵房業存一〇一〇〇〇袋，各棧存一〇五〇六袋，合計二六四九八〇四袋，再加上各商未售之二六四，六三八袋，總計爲二百九十一萬餘袋（二）雜粮小米七八七三一石，小麥七〇九〇八石，玉米二一五〇九石，玉米麵五一八四七五石，紅粮七三二九〇石袋，大豆一三四八三包，小豆六七〇〇包，元豆一一六九七石，吉豆一四一七二一石，合豆一六六三六石，其他雜粮共計四二四一八四包（三）大米二一八五三包，文化米八四二一包，紅米八九五石，綜上所計，就現有之存底，可

足供半年

之消耗，維持至今年秋收，當可不成問題，而目前由華南華中及第三國運來之麵米食粮，仍源々不絕，如預定本月八日抵塘沽之日輪朝風號，即裝有三十六萬袋美粉，故華北食粮陣容之堅强已達不可動搖之勢，目前大事囤積食粮之奸商，目下因粮價一齊下落，莫不招損失，賠累不堪，破產傾家者所在多在，此固爲彼輩操縱民食攪亂社會秩序者應有之下場，故一般市民無不稱快云

機械製棉配給 實施統制要綱

機械製綿之配給，經滿洲製綿配給聯合會，決行一元的配給統制，其實施要綱如左

一，製綿配給聯，由會員製綿工場，買收製棉，對製綿經聯合會規定之檢查後，須有政府之認可，以買收價格而行交貨，以此配給批發商時基於各省，別項用途之配給計畫，一般民需，得經各省組織之批發組合，軍官特需由聯合會直接配給，藉行配給之整頓也，然聯合會之配給價格，以從來工場交貨價格（棉衣綿一貫七圓三角，被褥綿各一貫一號六圓二角五分，二號五圓六角，三號四圓一角五分）維持公定價格，暫不漲價

一，向聯合會會員工場之配給原棉，即應聯合會本年度原棉需給計畫，配給據製綿製造計畫，配給原棉時，而發彈棉種類之指示命令，爲使彈棉之規格簡單化，將從來之被褥棉五等，限制爲三等

一，對於製棉之配給機構由各地之既存業者，依照各省結成製棉批發商組合，使充製棉配給聯之配給代理機關，小賣商依照各都市結成製棉小賣商組合，從來之批發及小賣業者，按其濫格，乃使專屬於批發或小賣之組合

一，製棉配給聯買收打棉用原棉，並其製棉配給所需之資金，爲五十萬圓，由聯合會組合員爲之出資，但若運轉資金不足時，由於借款爲之籌備

一，打棉及打棉用棉花之進口，由製棉配給聯而行一元的進口，往弓打式打棉業者配給原棉，對於担當各地打棉配給統組合之原棉分配，及由聯合會之往機械製棉業者分配量，須與滿洲棉花協議調節，以防各地配給之偏重

國府還都後之華中 金融界漸已復活

【上海八日電】國府還都後，關於中國民族資本之動向，頗値注目，然還都第四日之四月二日，農商銀行南京分行，業已開辦，最近東萊銀行南京分行，已行開設，如是民間金融已甚復活矣，農商銀行初爲凌雨尉氏等而設立之，自國府還都後，以國府立法院長陳公博氏爲董事長，財政部錢幣局長梅哲元氏爲總經理，此乃爲汪精衛派印象極深之銀行，現資本金爲三百萬圓，再東萊銀行乃山東資產家故劉子山氏所設立，現以中國銀行青島支店經理安平保險會社董事吳蔚如氏爲總經理，資本金亦爲三百萬圓，但當國府還都之際極爲協力國府之金融政策，囊維新政府治下所設立之華興商業銀行及中亞（上海），蘇民，浙民，安民，等之四民間銀行爲謀中國興隆一切金融均以復興而其貢獻頗値期待，再東萊銀行因事變屢發於主要營業地域然農商銀行於漢口杭州廈門等地之分行均急於復興頗堪注目

三十六實業組合組成之貿聯 已召開創立總會
議案表決並選定職員

對應日滿兩國政府之貿易政策，謀維持振興戰時下之關東州貿易，爲備關東州一元的貿易統制，曾經設爲關東州三十六實業組合體之「貿聯」之創立總會，六日午後二時半，於大連商工會議所會議室，會計有山口州廳經濟部長，加藤州廳第一商工課長，高田首藤商議正副會頭，並三十六實業組合理事長及委員，以及塚本關東局事務官參加，已行開會，首由長永商工會議所理事致開會辭，其次由高田商工會議所會頭，實行報告貿聯之設立及其經過，次由高田氏基於議長指命之動議，而行諮議，對於大塚委員（三井代表）議長指命議事，上呈議案一，定款審議，二，創立費，三，事業計畫，四，出資份數報告，五，經費之初年度收支預算及分賦收入方法遂次愼重審議之結果如原案同樣將此表決次於理事長以下理事並監事之人選，各氏選任如左於午後五時散會

△理事長山口州廳經濟部長

△專務理事崔霍田輸入組合專務理事

△常務理事安田清稻（前大連三越支店長）

吉田清（三井物產株式會社本店勤務）

川野清隆（三菱上海支店次長）

△理事

大塚俊雄（三井大連支店代表）

谷村順藏（三菱大連支店代表）

安岡幸雄（砂糖實業組合理事長）

相生常三郎（福昌公司）

井上慶吉（大連三越支店長）

田村亮一（和洋紙實業組合長）

△監事

白順信次（羅紗實業組合長）

中谷國之助（日本棉花大連支店）

石田榮藏（金物，石鹼實業組合理事長）

村井隆次（木材實業組合理事長）

長永義正（大連商議理

中繼貿易港大連，使命頗大，兹誌前就任之山口州左廳經濟部長經歷如該氏生於明治三十三年，當年四十一歲，大正十五年卒業於中央大學，昭和三年任事於高文行政科，同四年任爲關東州廳關東局屬，同七年任爲軍務官繼續擢昇之後，又歷任州廳衞生課長，金州民政署長，州廳殖產課長，同十二年任爲州廳警察部長，隨同客秋九月經濟部新設，故以警察部長而讓與坂本氏，已爲初代經濟部長，於此戰時下，爲州經濟樞紐者，辣腕在振公於此次貿聯誕生，同時，衆望就任其退官，各方面惋惜之情形（圖爲貿聯召開創立總會）

置，頗堪注目

日常生活品市況

當此物資缺乏之今日，各種市價無不日趨上騰，故一般見機而行之商人，無不利市百倍，一方因歐西戰雲，至今未熄，而華方各地之物資，亦陷於不足之態，昨日雖値日曜日，各市場照例罷市，但各貨仍不脫於暗中還强之一途茲記各情於左

豬油 邇今因肥豬之吃底甚乏，致一般肉商，咸呈不振，故各販賣商之對於現貨籌備，亦不甚富饒，就中如豬油者，現市中極感薄弱日來市價，亦甚軒昂，時價每斤已漲至九角掛零

花生 日來本埠之落花生市況，其勢有趨於停滯之象，計三八及四十仁仍呈緩和，每百斤三十二圓，子，三十二圓之譜，五十粒仁子，三十圓之譜，其如毛花生等，亦較前無甚大之振作

紙類 現今本埠之洋紙，因各商之存，薄弱，來路不利致市況仍呈緊張，市價之混亂，更無定律，惟有海紙一項，市況仍看緩和，蓋此期海紙之銷路，極爲窘窄故進戶似有不貪之象每塊開價七圓之數

油坊三月產餅統計 達百六十餘萬
比前月份增七十三萬

本埠日滿油坊業者，由入春以來，因滿洲特產專管公社，大連支社側，配給大豆，稍示緩和，及煤炭之足用，致開碾者較多，故據大連油坊實業組合側調查，其三月份全市油坊業者，所製之混保豆餅統計數，爲一百六十三萬八千片，與客年同月比，減二十六萬片，但與本年二月份統計比，竟增加七十三萬片，以此亦足証明公社配給有佳，但今後以原料大豆配給情形觀查，恐有再減之傾向

蕎麥及粟標準化委員會 召開一次會議

特產中央會蕎麥及小米之商品標準化委員會，七日午前十時於大和旅館，由委員長佐藤穀粉管理常務，委員松井特產科長，柳澤重要特產物檢查所副所長，山屋同檢查科長，今城中央會主事，及其他山井，三菱，日滿各代表委員參加，已開委員會，由委員長對於出口品謀品質向上，蕎麥之標準化，並及粮穀會社收付品，蕎麥，小米之標準化等，諮問各委員之基礎調查方法交換種々意見後，至午後二時散會

往滿洲輸送貨物 作成日滿通關案

隨同興亞建設，同滿洲之貨物緩和策，經鐵道省鮮鐵滿鐵之輸送關係，並運出口之關稅等，加以協力檢討，然互各種類連絡協議之結果，將於安東驛報關業務中，對滿之出口手續，全歸下關辦理，擬自七月實施，此於安東驛之對滿輸出，據滿關關輸出消滯留貨物，即從來日本絲制，商工省代行輸出許可事務，然須經輸出組合之許可，因爲人員不足，稅關所在地以外對滿輸出內之一部，辦理日本之輸出手續，一時祇至安東之輸送，同時並於安東須得另辦法進出口許可，惟自七月以後，對滿輸出貨物，全部移於下關辦理輸出手續，由此即可解消國境驛報關之煩雜矣，然於安東驛不能收容之貨物入向鮮鐵內待機之滯貨數量，可達三萬噸，但經實施後即如從來貨物發送頗欠圓滑，並因輸出入手續之不備，則自安東驛返送或爲一時保管者當可減縮如往奉天新京哈爾濱之保稅輸送，若爲滿中載，必受安東驛之貨車查閱，方得輸送

抑制絲價平穩 將發動安定施行法

【東京八日電】最近之生絲市價，因內外之消費，減縮爲契機，故已釀成投機交易，據此推移，則於新繭價格，必受種種影響若據外方過度之市價，出口貿易，更受阻碍，農林省刻正研究具体對策，致於今後絲價之動向如何，以提高最高標準價格，並於絲價安定施行法，政府似有請求斷乎買收之措置惟至六月末昭和十四年生絲年度之標準價格，以最高一千三百圓，最低六百八十圓之現行標準價格爲基準，根據絲價安定施行法第三十條及施行令第三十五條「政府若買收生絲按標準價格之八成」希望絲價落爲一千四十圓，但農林省基絲價安定施行法令第十一條，認爲「以物價其他經濟情勢，若甚有變動時，及絲之需給狀況，甚有變動，並甚恐生變動

豐國 火災保險 大阪·新京支店

小麻子出口 由麻子組合統制

政府行小麻子之輸出統制爲圖依此對日原料供給之圓滑化，業者所有之與內地已作契約，全部解消將所有品全部提供於蘇子組合，該組合決定與日本農林省指定之雜穀輸入同盟組合行交易，松井特產科長六日午後於大和旅館招集雜穀業者代表，三井，三菱，日新，三泰之代表關於行小麻子輸出統制與業者懇談之結果，業者亦毫無異議承認然本年度小麻子之輸出可能量，極爲小量，將將大連在庫品向日本內地輸出腹地在庫品着々收買，尙決定由使蘇子組合一括輸出決定之理由，雖該組合未有何等法人格但因爲滿算組合，點對產業部與關東州當局與以爲適當機關之印象云

人絲出口抑制對策

政府爲抑制人絲布往第三國流出，其往滿關華之人絲布，決採用月額三百七十萬碼之分配輸出制，故由四月以後之訂購，經人工聯實行各品種分配之同時，設定適正價格，以期將往金票集團輸出統制之完全化，然於輸出時，徵收一定之佣費，此經輸出聯盟樹立佣費及其他具体的方策

本埠特產消息
午前各品騰漲

八日午前特產，場外交易市況，終以各帮所存爲數寥々，且以輸入困難，並公社配給停止，油坊家之大豆，將行停止，致人情極空虛不安狀，故催各地，大路大豆登市交易，情頗示快，致開行各品昂騰，計周家大豆，開爲一六四〇，與一六七〇，康金井大豆，開爲一七三〇，與一六四〇，大屯大豆，開爲一六三〇，與一六四〇，雙城堡大豆〇，范家屯大豆，與一六四〇，開原大豆，開爲一六四〇，拉林大豆，開爲一六二〇，與一六四〇，由滿商間互相吞吐，市情節々上漲，豆餅小餅開爲八九〇，與八八五，寄託小餅，開爲九二〇，紅印小餅，開爲四四〇，與四五〇，洋商收買，北帮拋棄，行情先硬後軟，但情亦快，豆油仍以出口困難無市，莫豆開爲一五五〇與一五四〇，稗子開爲一二二〇，與一二三〇，洋商瓜谷，杉治等買付，其他雜粮，各品均因情虛無貨，致而無市，經過

△大豆 現安大路大豆三千包，洋商無付，北帮賣付，滿商裕昌恒等及雜粮店買付

△豆餅 現安小餅二十車，洋商瓜谷買十四車，餘雜粮店等買付，北帮

△豆油 現未安及油坊等賣付

△高粱 現未安

△包米 現未安

△莫豆 現安五車

△稗子 現安四十車

碼頭進貨數量

大連汽船會社所屬之大連丸，於本月七日業已入港該船所載之貨物，除輸往州內，並有自上海裝往龍口之苞米，綠豆，麵粉等共計六千二百三十七件，兹記各種如下

△上海——大連

品名	數量
空桶	一千三百零七個
樟木板	一百二十一件
機油	一千一百二十桶
松香	二十一件
棉花	四百六十一件
皮	四十八件
咖啡	三百件
藥材	一百二十九件
魚膠	三件
胡椒	一百五十八件
姜	四十八件
海蜇等	六十七件

△青島——大連

品名	數量
紅棗	五十件
山楂	二十五件
胡椒	三十件
玻璃	九件
油漆	四件
運動靴	四拾件
牛肉	四十件

△上海——八區

品名	數量
牛皮	十六件

前場商況
大條與匯兌

（四月六日）

孟買銀塊	五六盧比四分三
美英匯兌	三五八仙四分一
美日匯兌	二三弗四七
美中匯兌	六弗二
英美匯兌	四〇二仙〇
英日匯兌	一先三辨三分
英中匯兌	〇先四辨四分一
英法匯兌	一七六法五〇
鋼鐵股票	六三弗八分十
阿那克答	三〇弗八分七
美棉換算（落一角）	
現市	一〇仙八四
五月	一〇仙六二
七月	一〇仙三八

支加哥小麥

五月	一〇四仙八分一
七月	一〇三仙八分一
十月	一〇三仙〇分〇

印棉換算（漲一國五角三分）

布勞其 四五月	二元盧比四分一
七八月	二四九盧比四分一
歐拉姆 四五月	二六三盧比二分一
七月	二三三盧比四分二
辨格爾 五月	一八九盧比四分三
七月	一九一盧比四分一
一月	二三六盧比分

◆神戶匯兌（四月八日）

日美 賣	二三弗一六分十
買	二三弗三二分二
日英 賣	一先三辨一六分二
買	一先三辨三三分二

◆大阪棉花

四月	七六三	—
五月	七六三	—
六月	七七四	七七一
七月	七六〇	七六六
八月	—	—
九月	—	—
十月	—	—

◆橫濱生絲

現市		一四五〇
四月	一四七〇	—
五月	一四六九	—
六月	一四六〇	—
七月	一四七一	—
八月	一四六〇	—
九月	一四五〇	—

現貨

瓦斯	五〇七	五〇七	五〇七	—
滿化	—	—	—	—
土木	三一	三一	三一	三一
興亞食料	—			
撫順窯業	—			
同新	—			
滿洲油漆	—			
大連工業	—			
周水土地	九九			
新京汽車	—			
同新	—			
五品	—			
倉庫建物	—			

土木 二七 — 二六 二七

◆市況

休市後之八日放盤，新規材料依然缺乏，人情不振交易薄弱，市況頗爲閑散

◆奉天滿取市況

	放盤	收盤	大價	小價
滿取	四六四	四六八	四六八	四六四
滿業	一七九六	一七九六	一七九六	一七九六
東新	一三七〇	一三九三	一三九三	一三七〇
大新	—	七二四	七二四	七二四
鐘紡	一七二一	一七二三	一七二三	一七二一
同新	一一〇〇	一一〇三	一一〇三	一一〇〇
日鐵	—	八六六	八六六	八六六
日魯	七四三	七四三	七四三	七四三
郵船	八五五	八六六	八六六	八五五
鐘紡	五七九	五八〇	五八〇	五七九
滿毛	—	—	—	—
滿鐵	一七九八	一七九七	一七九八	一七九七
電々	四九五	四九〇	四九六	四九五
同乙	四七八	四七九	四七九	四七八
瓦斯	—	一七九七	一七九七	一七九七
電業	六三〇	六三一	六三一	六三〇
同新	—	—	—	—
滿化	—	五五七	五五七	五五七
窯業	三三五	三三五	三三五	三三五
日石	—	八二二	八二二	八二二
東拓	—	五三一	五三八	五三一
東烟	—	一〇三七	一〇三七	一〇三七
滿烟	—	八二六	八二六	八二六
特產	七二八	七二八	七二八	七二八
鋼管	—	八八二	八八二	八八二
大新	—	八五三	八五三	八五三
二新	四二八	四二九	四二九	四二八
工廠	—	四三〇	四三〇	四三〇

雜糧行市

（四月八日）

▲雜穀現貨行情

品名	參考價	品名	參考價
包米	一〇、五〇	赤小豆	一九、〇〇
白小豆	一七、〇〇	花小豆	一七、〇〇
梨小豆	一六、〇〇	雜小豆	一六、〇〇
豌豆	三〇、〇〇	江豆	一六、〇〇
吉米	一七、〇〇	大米	二六、〇〇
小米	一七、〇〇	元米	二一、〇〇
花生仁	三三、〇〇	落花生	二八、〇〇
瓜子	四三、〇〇	麩子	九、〇〇
小麥	二〇、〇〇	蕎麥	一六、〇〇
大麥	一五、〇〇	燕麥	一八、〇〇
棉實	一〇、〇〇	黍米	二〇、〇〇
稗子	一三、〇〇	勝豆	一四、〇〇
谷子	一二、五〇	雲豆	一四、〇〇
黃豆	一五、〇〇	迷子	一三、〇〇
青豆	一六、〇〇	粳米	一五、〇〇
小麻子	一六、〇〇	白眉豆	一六、〇〇
胡麻	三三、〇〇	黑豆	一五、〇〇
黑蘇子	二三、〇〇	大麻子	一三、〇〇
大油	四二、〇〇	蘇子	一三、〇〇
子油	二六、〇〇	蘇子油	二六、〇〇
枚子	一二、四〇	落花生油	四五、〇〇
撤餅	一二、一〇		

（備考）

單位：新麻袋裝去皮百斤價格之，包米、落花生、花生仁、撤餅舊麻袋，裝麩子、舊麻袋，帶皮百斤之價格，油類去皮之價格（百斤未有容器）

股票與商品

（四月八日）

◆大連長期股票

品	現卯	期卯
放	三〇三	三〇六
中	—	—
收	三〇三	三〇六

◆短期股票

	放盤	大價	小價	收盤
五品	三〇一	三〇一	三〇〇	三〇〇
大新	七三	七四	七三	七四
新東	一三八八	一三八九	一三八八	一三八九
鐘紡	一七〇八	一七〇八	一七〇八	一七〇八
新鐘	一一〇一	一一〇一	一一〇一	一一〇一
滿業	一七六	一七八	一七六	一七八
帝新	一〇五六	一〇五六	一〇五六	—
日魯	七四	七四	七四	—
郵新	八五七	八五七	八五七	—
商船	一〇〇一	一〇〇一	一〇〇一	—
東電	六五八	六五八	六五八	—
日糖	八〇七	八〇七	八〇七	—
日鑛	八〇六	八〇六	八〇六	—
日石	八二一	八二一	八二一	—
鋼管	八〇四	八〇四	八〇四	—
滿鐵	一七八	一七八	一七八	—
染料	一二二九	一二二九	一二二五	—
大新	八三四	八三四	八三四	—
同新	八三〇	八三〇	八三〇	—
電業	六六八	六六八	六六八	—
同新	四三七	四三七	四三七	—

本埠海味及乾菜

（四月八日）

大海米	二、六〇	干貝	三、九〇
中海米	二、八〇	次貨	三、六〇
小海米	二、三〇	蟹肉絲	七七〇
大海參	九、五〇	鮑魚	三、七〇
中海參	八、〇〇	元菜	一、八〇
小海參	五、〇〇	冬菇	三、八〇
海茄子	二、四〇	木耳菜	四、三〇
同次貨	二、〇〇	金針菜	八〇

註—單位斤價格爲圓

◆本埠糖類行情

白糖ARET	二〇、三〇
白糖SHTM	二〇、一〇
白糖ELSO	一九、九〇
白糖YRO	一九、八〇
白糖SO	一九、五〇
白目糖	二〇、〇〇
中雙目糖	一七、五〇
赤雙目糖	一三、〇〇
寶石冰糖	二九、〇〇
角砂糖	一五、七〇
黑砂糖	一四、三〇

註—白糖單位一包，白中赤目糖爲一百斤，冰糖方糖爲一箱

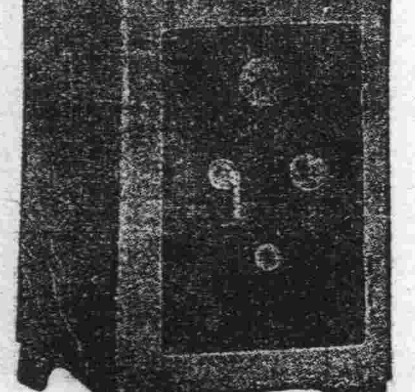
亞細亞金庫店
大連市岩代町…泰華樓前

商業課目
室內裝飾織物類
滿人服地類
漆布·塗料類
＝各專屬工場直賣＝
Kisho
商輸入直
株式會社 紀昌洋行
本店·大連山縣通大倉ビル 電話2-7949 2-9433
支店·奉天浪速通七番地 電話3-6326

舒肝心胃丸
專治男女咬膈轉食嘔吐酸水時常打嗝心腹膨悶兩脇攻心刺痛心胃脹痛心腹積聚腹有病塊硬痛食積虫積寒積肝臟症大肚青筋九種心口疼痛肝氣不舒消化不良飲食無味大便秘停食停水肝胃火盛凡係內氣因食所得各病服之百用百效功能開胃健脾開化滯散積消聚平肝順氣散瘀除腹增進飲食潤腸通便之良藥也每盒一元外埠五元回郵不收郵費亦論多年如何重病皆能治愈
總發行 奉天城內大南門裡路東 新大陸藥房（2）

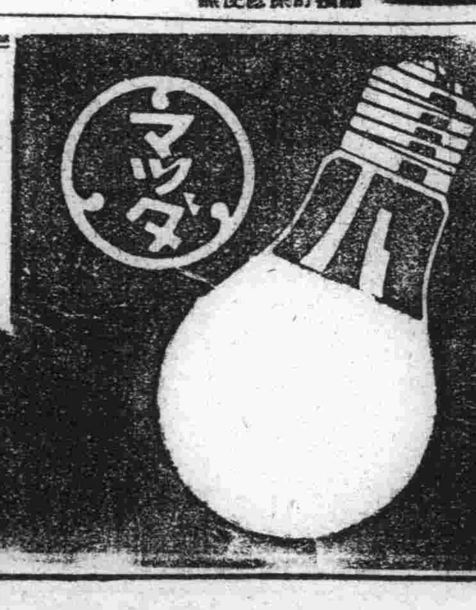

無用的安費
爲國家之敵！
珍貴如血之電汽利用マツダ牌電泡可能節約二成
滿洲東京電氣株式會社
大連·奉天·新京·哈爾賓

廣告
本工場專造各種玻璃器具盃料礫料大小瓶類燈瓶燈罩美學一概俱全零售批發定期不悞倘蒙惠顧不勝歡迎
地址大連市榮町二番地（即西崗東勝街鐵道北）
南滿洲硝子會社
電話 賬房⑬一七四〇 倉庫⑬二五七四

營業品目
鐵，銅鋼等各地金，亞鉛引鐵板，各種鐵線，各種金物，船舶用品。油脂塗料，電氣，瓦斯水道土木建築，礦山各用品，機械器具，機械消耗品買賣洋釘，犬釘，鉚釘，鐵道螺絲釘，螺絲釘，鋼圈等各種鋲釘類，煤礦專用鋼鐵製造販賣
大連市佐渡町三十番地
株式會社 進和商會
出張所 大阪市西區南堀江通り一丁目
同 北京市內二區馬大人胡同
同 天津日本租界芙蓉街九號
假事務所 天津日本租界橋立街二一號
工場 關東州北支貿易斡旋所內
同 大連市甘井子楊家莊
天津市

株式會社 滿洲進和商會
新京特別市豐樂路一一〇番地
支店 奉天葵町三〇番地
同 新京特別市豐樂路一一〇番地
同 哈爾濱道裏新城大街八號地
工場 奉天鐵西區北壹路三〇番地

各地通訊

哈市練習航空 滿洲躍進航空時代

【哈爾濱】由航空協會哈爾濱支部主辦之滑翔機練習員。哈鐵人事課福祉係使社員參加。組成三班。每班二十名。共爲六十名自四月十二日起。開始在馬家溝飛行場。實行滑翔練習。定於每星期二、星期四。午後四時半。星期日。祝日。則自午前九時起舉行練習。以期向航空時代進展。使國際都市之哈爾濱市民。得悉航空之重要云

縣立醫院新舍 舉行落成式典 歷時八月功成巍然雄壯

【綏化】本縣縣立醫院原有廳舍不敷應用。於康德六年六月間。在保安學校東端。大興土木。鳩工建築。經八閱月始告竣功。工程浩大。巍然壯觀。建築總工費三十七萬餘圓。於三月三十日午後二時。舉行新廳舍落成典禮。來賓方面。有北安省孫民生廳長。及保健科長。省立醫院長濱江省代表。慶城王縣長。本縣日滿各機關各法團。滿洲新聞社。大北新報。暨本報記者等參加之下。隆重舉行。首先報告工事經過。繼則縣長副縣長致辭。來賓祝辭。禮成。撮影。以資留念。旋即開祝賀宴。並有日滿名妓侑酒。頗極一時之盛云

道外路倒何多 宜速設計掩埋

【哈爾濱】春暖陽生藏毒發洩之時期。則一般中毒之輩。如鴉片。嗎啡。海洛因。嗜好之末路。死的太多。近日道外大新街。常々看見。最多有至一起四五具。羅疊起來。往々一兩天還是陳列。任人來往觀看。這也算是哈爾濱的特色。那裡有個大觀園可與紅樓夢的大觀園名同而內容整個相反。那裡是佳人才子。這個是牛鬼蛇神。那裡是詩韻琴聲。這裡是呼天號地。那裡是摛藻揚芬。這裡是藏垢納污。着實有礙觀瞻。望當局設法掩埋云

不測奇災忽來俎上 鮮何何疾頃刻畢命

【安東】市三道橋子同樂春飯館。於日昨二日午後三時頃。有不知姓氏之鮮男女二人。約三十歲。女約二十歲許。於該樓上便酌。正在就食之際。男子突罹急疾。即時暈倒。不省人事。當由該號報告同昌橋派出所。將罹災之鮮男。送往滿鐵病院。經施以救急手術。救急藥針等惟無靈效。當時斃命。及時報告警察廳。究係何故致死。尚未判明。刻正嚴審中云

山東苦力 客死於途

【哈爾濱】四月一日。午後五點二十四分。由雙城開到哈爾濱的輕油車。進站時候。從車上抬上來一個死人。外有同伴三個人一同照看着。問他怎麼死了。以及家鄉。姓名。年歲。說是死者姓董。名治民。現年四十歲。是山東濟南人。因其故鄉生活困難。要來哈爾濱作工。一行共是四個人。乃從津浦路到天津。經過山海關。好不容易的爲尋親覓友。奔到雙城。又奔哈爾濱。不料離此不遠忽患急病而死云云。至於此人。究竟係所患何病。尚須待官醫檢驗方知云

農社派員 下鄉指導作業

【黑山】縣農事合作社。爲達成本年度縣下洋麻菸草之增產强化實現計。故特派技術員等下鄉。實行指導種植作業。以期促進徹底改良之發展。而適進農村振興云

吉林省本年省是及省政三年計畫（續）

乙、街村公所之整備

對於既經設置之縣及本年度所設置者加以整備。尤關於街村長助理員之檢討特選爲重點。並隨同廢止財務出張所。將縣費優秀職員配置於街村（預定一年內。配置於各縣以五村爲標準）進再求法規之整備。以期物的設施之整備待遇之改善及共濟制度之確立

丙、區劃之整備

街村之區劃因將來事務之膨脹而考慮預算之擴大。故採用大街村主義。至於區屯牌之區劃以考慮其自然發生性。則採取小街村主義

丁、街村職員之訓練

各縣約以一年間。對於街村職員之百分之五十實施實務教育更利用地方職員訓練所。實施短期教育。又各縣須於二個月內。實施一次以上之適應各街村之現地指導。並年約二回以十日上下之豫定。使視察研究省內外先進街村各縣

戊、國民担負之公正合理化

關於課稅標準及賦役現品之徵收。應再行檢討。除根滅街村之居奇舞弊（吞攤。小會兒攤派。黑支）。外應明確規定公署費及私費之界線。並使各縣實施年二回以上街村財務及會計監查

己、街村主要道路之完成

對於既經設置街村之縣分並本年一月一日實施縣分使其充實整備警備產業道路

（3）農事合作社組織之整備强化

隨同省聯合會機構之擴張無論縣合作社即對於街村及屯之實行合作社。亦加以整備擴充而期農業組織之充實

第二年度（康八年度）

（1）市縣旗財政之刷新整備

甲、財政整備之徹底

爲圖市縣旗財政之合理化使下級團体形成健全的活動体。而樹立其最善之方策

乙、徵稅方法之改善

與第一年同

丙、整備行財政監査之徹底

（2）街村育成之整備充實

甲、街村公所之整備

特置重點於人的整備。使長春。榆樹。德惠。長嶺乾安。舒蘭。蛟河。敦化樺甸九縣實行之

乙、區劃之整備

對於第一年度未經整備地區。依第一年度實施要領施行之

丙、街村職員之訓練

第一年度未受訓練之百分之五十。依同一要領實施之

丁、財政之確立

謀以基本財產之造成。確立豫算制度。整備街村稅賦課徵收方法。及整備課稅台帳。同時更對於全縣結成納稅組合

戊、民衆生活之安定及民力之培養。亟謀涵養國民精神並期民衆生活之改善及向上

己、民籍之確立

整備戶口調査簿。使人民徹底了解報告戶口之義務更隨同制定暫行民籍法。對於登載事項之指導及整備。均須實施

（三）農事合作社組織之整備强化

賡續上年度强化擴充農事合作社機構努力確保產業行政之實踐体的機能

第三年度（康德九年）

（1）市縣旗行財政之刷新整備

甲、行財政監査之徹底

乙、徵稅方法之整備

與第一、二兩年度同

鞏固化

第一、二年取所有更整備更行鞏固化。並完全由街村代徵之

（2）街村育成之整備充實

甲、民籍之確立

於本年度期求民籍確立完璧

乙、民生之振興

爲謀涵養國民精神之同時並使民衆生活向上。學校教育普及徹底。及民衆教育之徹底。籍期文盲絕滅

丙、國民協同体之確立鞏固化

確立街村之基本的統治組織。以使街村形成眞正之綜合協同体。籍期國家行政滲透之徹底

丁、街村之明朗化

排除不合理不明朗之封建榨取政治。以圖合理的明朗的王道自治建設之實現並道義政治之擴充

（3）農事合作社組織之整備强化

於本年度務期充實完成健全的農事合作社機構

（未完）

減少鴉片分量 斷禁政策再接再厲

【哈爾濱】警察廳。對於鴉片斷禁政策。積極進行曾疊次減少分量。此次將於最近。減低分量。爲二成之譜。並對不正吸煙者加以嚴重取締。更由廳中組製成鴉片斷禁電影新宣傳班。於市內宣傳演映。以期勸懲並用。絕滅烟禍云

解冰期近 行人注意

【哈爾濱】松花江之冰。日見融化。開江之期不遠。是以正陽。松花。經緯三警察署。爲防止發生危險現已通告沿江兩岸之居民在解冰之期。各宜留心。惟恐遠來之人。或有不知小心。故特派員於兩岸。輪流把守。遇有鄰境之車馬行人。一律禁止通行。以免發生意外云

開拓車路 人民稱便

【依安】本縣之交通向稱不便。自去歲國道局來依營運後。改善和進展。大有一日千里之概。以依安達林甸。明水。泰安。皆日々有車自三月廿五日起始。以依安達富海。江省皆有車二日一次旅行者咸稱便利云

各村解送月報 縣署忙於整理

【公主嶺】懷德縣所屬各

奉一天一省一消一息

使瞭解國兵法實行趣旨 設置國民指導機構 舉開會議討論應爲事項

【奉天】協和會奉天省本部。爲使民衆徹底了解國兵法實行之趣旨。以期達成滿日共同防衛精神。及東亞新秩序建設之使命。特設置「國兵法施行國民指導奉天省委員會並事務局」委員長由王協和會省本部長担任。事務局長由黑岩協和會省本部事務長担任委員等爲關係各機關長官。玆爲謀實踐事務工作。特於本月五日午後一時。在大和區興亞會館。舉開國兵法實行國民指導奉天省委員會第一次會議。由委員長以下各委員出席下。首由中央代表說明國兵法施行趣旨。及省事務長說明省委員會組織要領旋即由出席者共同審議國民指導要領。以及懇談諸般關係事項。午後五時許遂行圓滿閉會云

王媼柏節冰操 榮獲表彰喜慶誕辰

【海城】節婦王王氏。乃我縣商工會長王佐臣。及遼東釀業會社經理王惠臣之母堂也。時年七十九歲於四十年前夫逝後。即勤儉持家。教子成名。博得一般之好評。於本年三月一日。榮獲民生部大臣之表彰。及舊曆二月十九日。又適王太夫人七旬晉九壽誕。是以王君。爲表示慶祝計。當日開催慶祝會。是日我縣各界官紳。均參加盛典。而各地與王君素有交誼者。均多來慶賀。匾額。詩詞。喜幛。琳瑯

（一）奏樂。（二）來賓入席。（三）家族入席。（四）請太夫人入席。（五）全体肅立（六）向國旗行最敬禮。（七）朗讀表彰狀。（八）匾額拜謝（家族全体三鞠躬）（九）來賓共同致賀。（十）請太夫人就位（一一）開會致詞。（一二）家族報告事略。（一三）家族行祝壽禮。（一四）來賓行祝壽禮。（一五）來賓祝辭。（一六）讀慶祝函電。（一七）家族代表致謝詞（一八）家族全体行致謝禮。（一九）禮成。（二〇）撮影。至五時閉廷云

瀆職案二次公判 粟庶務科長竟行反供

【鐵嶺】哄動全滿爲官界一大汚點之鐵嶺縣公署職員瀆職事件。經過情形已數誌本報。因偵察已告終乃於上月三十日下午一時由地方檢察廳正式起訴同級法院。第一日（三十日）第二日（三十一日）由地方法院大概審判官審理下實行審理。但地方法院刑庭公判自開始以來。倘無相當結果。故於月之一日。又施行小島事件第三次公判。主魁小島龍象氏以下閻錫榮。栗清濤三名均行出庭。本案已行三次公判審理。各界前往旁聽之人員。歷次均有增無減此次公判之審理。在前預審所供中。今次公判時栗前庶務股長有一部分竟加否認（俗稱反供）至於前閻行政科長亦與栗氏有同樣之情形。至午後三時起

特許發明局 開展覽會

【奉天】特許發明局奉天商工公會等機關當局。爲謀戰時下。使一般人民利用代用品。而完成愛護資源之使命起見。於月之二日起。至八日止。且七日間。在大和區加茂町公會堂。舉開第二回優秀代用品展覽會關於人民及商號所需用之諸般物品。均有所陳列。歡迎一般市民參觀云

開原、昌圖、西豐三縣 舉行警察官昇格考試

【開原】警察官吏之登龍捷徑昇格考試。四月二日自午前九時起始。假開原公會堂。對開原。西豐。昌圖。各縣內之日滿係警尉。警尉補。共計一百廿四名執行。依此次考試。優秀警官當不久屆於下位不久將有一幅新陞官圖出現云

各公立學校 學生數目統計

【海城】縣教育當局。前曾調査縣境街村公立學校學生別。學生數。玆將其統計概況。分列於下

國民之部

男生三四、七九一名。女生一〇、二一三名。合計四五、〇〇四名

國優之部

男生六、六七三名。女生九九九名。合計七、六七二名

總計

男生四一、四六四名。女生一一、二一二名。合計五二、六七六名

棉花會社場長 奉令轉任錦縣

【海城】滿洲棉花會社海城工場長馬場治三郎氏。近奉令轉任錦縣工場長之職。現已造謁各機關。辭行。聞本縣各界官紳。擬設宴。爲該場長餞別云

郵政局舉開 慰安座談會

【開原】開原郵政局對郵政保險之勸誘。第一次目標爲保險料一千圓。於局員總動員實施之下。竟得突破二百圓之好成績。茲以藤方保險股長來開之機會。爲慰安局員起見。於三月卅一日午後六時。開慰安座談會。各談勸誘之苦心。直至九時於郵政保險之萬歲三唱中閉會。而第二次之目標。有向二千圓邁進之決心云

郵局長轉職

【鐵嶺】鐵嶺郵政局長孔繼明氏。今回奉令榮轉錦州郵政管理局儲金科長。（薦任三等）後任者目下尚未決定云

國民自覺停止採暖 省煤運動澈底遵行

【開原】處此非常時下。國民對於「生活節約」一經濟報國之運動。皆應努力實踐。而煤之節約。尤爲重要。故協和會有後期石炭節約之運動。關於前期之石炭節約運動。曾規定三月廿五日爲奉天省地區停止採暖日。較往年雖提早半月。但一般國民均能於春寒未退中。自動的遵期停止採暖。此不惟有裨於躍進產業之建設。且於國民保健上亦有重要關係故各地區皆遵循國策。一致停止取暖云

松崎理事赴任

【鐵嶺】榮升奉天省商工公會之鐵嶺商工公會常務理事松崎義造氏。將於月初旬赴任

奉天市制四周年 舉開慶祝紀念式典

【奉天】四月一日爲奉天市公署市制實施四週年紀念日。該署爲慶祝起見。於當日上午十時。在市署大禮堂。由鄭市長。松田副市長。各處科長等以下全體職員參列下。舉行慶祝紀念式典。頗爲盛大隆重云

青訓生舉行 第一期入所式

【蘇家屯】協和會瀋陽縣青年訓練所。於四月一日午前十時半。舉行本年度第一期新生入所式。額數計五十四名。當日蒞所參與者。除由縣署。特派警務科長出席外。其他各關係方面。亦均派員參與。至午間十二時。始行宣告畢式云

青年訓練生 正式入所

【營口】市青年訓練所。關於康德七年度第一次生徒募集。由各地區分會拔選送驗生徒合格者。四十名。現已正式入所。業於四月一日。舉行開所典禮云

國都着手新建設 翠華・永長二公園

【新京】市署增建翠華。永長兩公園。公園越是在繁華文明的大都市越比較多。因爲公園是公餘散步和遊玩最好的場所。首都的公園。現在算來固然不少。但距城皆似過遠。對於城內一般住民春賞夏遊。實多不便。市公署公園股有鑒於此。並爲滿人充分利用起見。已決定一萬三千圓之經費修築一萬二千平方米之永長公園。並以一萬五千圓之經費。修築八千平方米之翠華公園。於本年即積極進行修築云

新兵入隊 舉行歡送式

【依安】本月卅一日上午十時。本縣應募之新兵。去龍江。泰來兩處入隊本縣官民。暨新兵之家族。集合於縣公署門前。新兵由警察官指揮點呼。首由劉警務科長致訓詞。諸位今天是去入隊實在是很榮幸的。從前各位在鄉間之時。過着一種農民生活。今後是要度着。有趣味有紀律的軍人生活。以後望諸位入隊後。受教育期間要安心求進步以應軍人之使命。而達成報國之至意至於各位之家族決由本縣暨協會方面有相當之援助今天諸位入營是由各村長警察官送去於行進期要守紀律爲要。嗣由縣長訓以軍人忠君愛國之詞。家族決由本縣並協會組成軍人後援會。妥爲援助。諸位心安云嗣諸新兵敬禮承謝後登車出發云

對接客業者 行健康診斷

【安東】時當春首。萬物發動。雜災流疫。及時而發。茲爲未雨綢繆。確保市民健康計。安東警察廳衛生科。於日昨午後二時假協和會館。對市內料理店理髮澡塘旅店各業者營業員。以及妓女酌婦等。實行健康診斷。如有發現疾病者。及時予診療。以保市民之健康而免傳染病之發生云

養成國民尚武精神 國高强化術科教練 掃除文弱弊風前途有望

【黑山】省立國民高等學校。配屬軍官賈永富中尉現爲助成第二代國民之尚武精神。而期努力東亞新秩序之建設起見。故對該校生徒等。特實行强化術科教練。以使一般生徒之姿態純正。而養成良好習慣。査我國自建國以後。即實行勞作教育。注重學生体格訓練。一掃從前文弱之弊風。今依該氏更進一步之術科教練。必舉得良好効果。大可期待云

確保街民健康無虞 本年春季診斷完璧

【黑山】前經警署當局。爲預防傳染病之發生計。曾令各接客業者施行本年春季之健康診察。由一般營斯業者前往受診之踴躍收得成績異常良好。玆已診斷完了。今後本縣人民健康之强化。即此確保無虞云

縣聯會開會期近 整理提案會務紛忙

【德惠】協和會縣本部事務長服部光五郎。在德惠二年有餘。爲人老誠。精通滿語。待人和藹。辦事認眞。爲德惠有縣本部以來之錚々者。近因本年度縣聯協議會四月十一日開催。全縣提案一百多起皆關重要。而服部事務長日夜不休。躬親工作。白天向機關連絡提案。而應整理提案可謂怕迫萬分矣

開屯長會議 募集青訓生

【依安】本縣協和會主辦之青年訓練所。擬於四月初間開課。現距期已近。而學生額數。倘未足其數。而警察署昨招集各屯長會議勸限募集以期早日開課。而便人材造就云

電電會社 募集學生作品

【黑山】本縣電報電話局。茲接電電會社發來之畫報。爲期促進受信機之普遍化。而實行募集學生作品。用資助長擴大宣傳現由該局張貼實行募集云

發給農產物種籽 農民秋收有厚望

【依安】縣當局基於產業開發農產物增穫之大計劃時發放給各村麥類籽種。計有燕麥。大麥。小麥。等三類。每一屯有四五十袋。及三四十袋等數。本年度之麥類農產物當有相當之增產量云

面粉配給 採用票制度

【黑山】爲避免面粉配之不圓滑事。玆經協和本部計劃決定。以今後面粉配給方法。決採用傳票制。以務期達到澈底均衡。以促進民生安定。現已通令各分會應協同街村及小賣業安善辦理爲要。刻由各分會著手進行云

春季掃除 規定日程

【大賚】大賚警察署長孫揆西氏。爲謀公共衛生。並使一般民衆健康計。因鑒於春融凍解。百疫叢生欲使城內掃除汚物。運搬淨盡。乃於四月五日至四月十日六日間。實施春季大掃除工作云

馬種交配 檢查鼻疽

【公主嶺】懷德縣產業科殖產股。鑒於春風佈暖。萬物昭蘇之際。正是馬種交配之時。以謀獲得。優良之駿驥。但是關於牝馬交配之前。必須檢查。有無鼻疽。以防遺傳性的滋染。故殖產股。隨同吉林省公署。派遣之保健科長親詣各村。檢驗鼻疽。及宣傳馬種之改良對策。以期促進。駿驥之發達云

遺失匯票聲明作廢

鄙由二月十五號代友人在山城鎮興茂銀行立天津天興茂照付匯票五張由七百一至七百零五號五人名下各人二百元不慎遺失除在該行聲明掛失票外不論落與何人之手概作無効特此登報聲明

聲明人山城鎮　賈鶴鳴啓

遺失地照聲明作廢

左列地照因九一八事變避匪遷移不慎遺失除已提出補照手續呈請伊通縣公署准予補發契照外嗣該照無論落於何人之手概作廢紙特此聲明

計開

領名人	坐落	四至	種目	面積	遺失日期
尹富	景台村王台子甲瓦盆窑屯	東白景文 西白雲才 南白景升 北尹金有	旱田	十一垧〇一〇畝	九一八事變

聲明人伊通縣　尹富啓

遺失地照聲明作廢

啓者鄙人於三月十六日攜帶左記地照自本溪湖驛出發返里不意在候車室內休息竟將該地照遺失（地照置於衣包中連衣物一併遺失）除呈請本溪縣公署補發新照外該遺失之地照無論落於何人手中概作無効特此聲明

記

領名	號數	坐落	四至 東	四至 西	四至 南	四至 北	種目	等則	畝數
劉魁祥	民國新契紙新墾字一四號	本溪縣第七區下馬村苗家屯	牛道溝東崗	東崗	老崗	東柳木匠溝北崗	旱田	圩	四十八畝二
〃	戶管溪秘字一〇九六號	〃	〃	〃	〃	〃	〃	中	九畝
劉德吉	大照滿字二〇六三六號	〃	崗	崗	河	道	〃	圩	十二畝
〃	大照滿字三四五六號	〃	崗	小崗	李姓坟	小崗	〃	圩	三畝
〃	大照滿字三三一五一號	〃	山根	河	山根溝	門	〃	圩	四畝

聲明人現住所　本溪縣祁家堡村祁家屯　劉長英

肺病吐血

益壽丹

其效迅速

▲從前死於肺癆病的都是宛枉死的目前患肺病的都可以不死

▲益壽丹治一二三期肺病有藥到病除之功數千年來無藥可醫的肺癆病有了救星

肺癆病不難治　益壽丹非奇藥

雖在不能收破肺癆菌　奇在殺菌化痰清肺理氣功效力

▲肺癆菌繁殖於肺部所到之處便破壞損爛成空洞故極難治癒

益壽丹藥力直接達於患部而殺盡肺菌故無論一二三期肺病均能克奏奇效即無病者亦宜豫防先服益壽丹以避免肺病之傳染可保終身無病延年益壽也

定價每盒十二付國幣五元　外埠函購加郵費一角

奉天市小北城門外西頭電車路道北

發賣本鋪　國瑞藥店

急告

各界公務員軍警學校紳商士媛們

諸君在辦公及旅行的時間裡所用的筆類很複雜的吧如舊式的水筆和淺水鋼筆舉目皆是然彼類不能遂時携帶使用而不便利欲得格外的便利而經濟的物品請速購敝店萬年筆吧敝本工廠設於大日本東京府歷數十年之久專門製造各種萬年筆式樣遂潮流而換新早已暢銷全球名振海外滿洲的購買者尤其踴躍日多一日近來爲深求便利主顧起見乃派員赴滿組織在滿營業所擇於安東市新柳街現已開店爲紀念開店並酬謝主顧起見乃不顧一切破天荒大犧牲三個月所有各種萬年筆只收稅金及運料自登刊日起望各界諸君急速購買吧大好的機會切莫錯過外埠函購以郵局或鐵道代金引換辦之手續非常迅捷函購時務希寄來送料十錢如代金不能引換的地方遂信內含來應得的四分郵票即可

注意

凡購買萬年筆十枝及介紹賣十枝者送本牌萬年筆一枝本品係純十四開金質之耐酸筆頭保險使用三年在保險期內如遇有筆頭損壞的地方限退換一次

品名價格列下

一號　原價三元　今只售運稅一元五十錢

二號　原價五元　今只售運稅二元五十錢

三號　原價七元　今只售運稅三元二十錢

（種類過多不能詳載）

安東市新柳街門牌二十九號

振替奉天四九六四

東亞萬年筆營業所

滿洲教育協會附屬

各科診療

同仁醫院

大連市西崗街大街西門

電話③二三六六番

附屬產院完備

診療

各科病症住院方便

濟康醫院

戒除麻醉毒品慢性中毒

院長　徐純五

地址奉天大西門裡路南

新開業

便利旅客　最新式的

三東旅館

大連市老街八一　電話三四九五七番

華北版

唐山市署 警官易動

【唐山訊】唐山市公署警務科警法股長黃希殷。調任教育股長。遺缺。調第二分署長劉希天繼任。遞遺之缺。由一等督察員于榮巳升充云

新民會魯東道指導部 舉行新結成式
將與日軍宣撫班等合爲一體

【烟台訊】新民會魯東道指導部。因奉令本年三月一日。與日本軍宣撫班及道縣連絡員。合併爲一体指導部奉令後。爲愼重及紀念此重大儀式起見。特定於四月六日上午十時。舉行新結成式。昨日已函請各界派員參加。其行事如左

日時。四月六日午前十時場所。基督教青年會。新結成式（一）奏樂入場（二）開會（三）向中日兩國旗行最敬禮（四）日本國國歌合唱（五）新民會歌合唱（六）會長訓示（七）宣誓（八）來賓祝辭（九）萬歲歡呼一、中華民國萬歲二、大日本帝國萬歲三、中華民國新民會萬歲（十）五分間休息合同慰靈祭（一）奏樂入場（二）開式（三）默禱「起立」（四）祭文（五）讀經「日本側。中國側」（六）弔慰文（七）燒香（八）默禱（九）閉式（十）奏樂退場

省市長官會議 嚴禁官吏植黨營私

【臨榆訊】本縣縣公署奉河北省公署訓令文云。爲令遵事。案奉行政委員會秘字第九七七號訓令內開查上年十二月二十五二十六日。召集各省市長官會議。所有議決各案。應由各部及建設總署幷各省市按主管事項分別辦理。合將議事錄抄發該省公署。仰即遵辦。除分別咨令外此令等因。奉此。正遵辦間。復承准內政部咨同前因。查議案第五項。關於嚴禁人民呈保地方官吏一案。原提案文如下

「查官吏任用資格程序。自有法規可循。地方官吏職在親民。其任免遷調之權自必操之於上級長官。始克收監督指揮之效。近年往往有地方少數士紳假以興情愛戴等詞。呈保各級地方長官情事。雖其中容有直道之言。而流弊所極輕之則爲見好市惠。重之則爲植黨營私。其影響政治。違背法規。實非淺鮮。倘不從嚴禁止。何以澄序官方。」等語。議決通過等因。除分令外。合行令仰該知事遵照佈告。即迅嚴行禁止。以退澆風。而澄官方。仍將辦理情形報查此令云云

叔父不仁欲賣姪女 姊妹花險未落溷
澆漓世俗下一幕悲劇

【唐山訊】在充滿着色情的社會裡。年青的女子。最爲危險。母若不善。已不謹愼偶一失足。遺恨千古。往々受生活壓迫墜落者有之。在大都市裡無日無之。本市最近也有這種案子。女主角是十七歲的少女及其妹幾乎被人粥賣。幸發覺尙早。逃出虎口。此乃不幸中之大幸也。詳情錄之於左

大城縣女子張鳳蘭年十七歲。雖屬小家碧玉。而貌極可人。有妹乳名小二年七歲。因生父病故。生活無着。其母改嫁唐山啓新洋灰廠工人任德順。年五十歲。吳橋人。而該女及其妹亦隨娘改嫁來唐。住老公所胡同四號。嗣以任某食指浩繁。收入甚微。女乃至華新紗廠做工。補助日用。一向相安無事。上年任某因事返籍。託其弟代爲照料家務適。巧女母身懷有孕。以叔嫂不睦關係。致口角時起。女母一氣身亡。鳳蘭處於積威之下。雖不敢聲張。然以無時或忘。迨至日前其叔與人合謀。欲將小二。售至他處。並令鳳蘭操業女招待。該女一時情急。赴警控告。經詳加審訊。始悉情末。該女除當庭侃侃述說既往情形外。聲淚俱下。並聲稱誓死不回叔家警署當判令兩造具結將二弱女姊妹。交其外祖父王貴永領回養育。以免再演意外云

舉行植樹節 涌函各界參加

【臨榆訊】四月五日爲植樹節之期。本縣々公署爲擴大造林起見。定於是日舉行植樹典禮。並赴城西公有林場植樹苗三千株。業經函知所屬各機關學校。鄉鎭等。屆時到場參加云

新舊顧問交替 開盛大迎送會

【唐山特訊】開灤礦務局日籍顧問渟沼氏。業已退職。繼任者爲矢部還吉氏雙方業於日前交替竣事。於三月卅一日晚七時。假興亞樓爲聯絡日方名流起見。於歡宴各界云

【又訊】唐市日人松山祐三氏。高原漸氏。進藤要氏。保坂源一氏共同發起定於二日午後七時。於錦城館盛大舉行渟沼氏之歡送與矢部氏之歡迎宴云

李佐華身後蕭條 吳商會長發起募捐

【唐山訊】曾歷任本市警察分署長數載之李佐華氏現年五十五歲。原籍奉天省人。平素爲人耿正。交遊廣泛。不料身染重症。醫藥罔效。忽於日昨逝去李氏生前既乏積蓄。身後尤感蕭條。此情被逢仁不讓之商會長吳杞芳氏聞知當即從言助欵。旋又爲憐恤其遺下之孤妻幼女計。又代發起募捐。道公署警務科長李竟青。市公署警務科長張心存二氏。見義勇爲。慨解私囊。捐助鉅欵想我唐市。富紳各界繼起助捐者。亦必大有人在云

中央農事試驗場 招募農業技術練習生

【臨榆訊】本縣々公署奉河北省公署訓令文云。爲訓令事。承准實業部農字第六二零號咨開。茲准中央農事試驗場函稱。本場此次招募農業技術練習生擬請轉行各省市。予以推薦等因。幷附招考簡章到部。查該場所請各節。原爲造就技術人材起見。自應准予照辦。除分咨幷函復外。相應檢同簡章一份咨請貴公署查照。飭屬辦理等因。附簡章一份。承准此。除分令外。合行抄發簡章。令仰該縣遵照辦理爲要。此令云云

治安肅清集市復活
省署訓令各縣赶急恢復

【臨榆訊】冀省公署頃令行各縣文云。爲令遵事。查各縣城鄉。向有集市之設。利商便民。莫過於此事變以來。因地方不靖。率多停頓。現在各縣治安已復正常。原有集市亟應早日恢復。以期繁榮。而利商賈。除分行並令飭冀東道尹督同辦理外合行令仰該知事遵照辦理幷將遵辦情形具報察核此令云

米穀統制委員會 配給第四次食糧

【唐山訊】唐山地方米穀統制配給委員會。在會長梅谷領事監督下。第四次配給食糧。已於日昨發訖其個人配給第三回價欵。計每斗金五元九十五錢云

本年植樹節 援成例辦理

【唐山訊】唐山市公署。案奉河北省公署訓令。以承准實業部咨開。關于清明植樹。歷經奉行。上年曾由本部分行各省市。一律照辦在案。茲查本年四月五日。爲植樹節。所有植典禮。應仍照上年成辦理。除分咨外。相應咨請貴公署查照辦理。幷轉飭所屬及佈告人民一体遵照仍希將辦理情形是覆等因省署准此。除分令外昨令佈唐山市即便遵照。屆期舉行。並佈告人民一體遵照。仍將辦理情連同植樹地點種類株數。列表具報。以憑彙轉云

石島召開談話會 李班長剖陳時勢

【石島通訊】本縣政治工作班李班長沆東氏。會同荒井顧問。於前月廿五日下午二時召集石島全區鄉鎭村長數百人。在天后宮廟院舉行談話會。由石島治安維持會張副會長顯才報告開會宗旨後。由李班長荒井指導官劉大隊長相繼致詞。茲探錄李班長講演詞如下

本人十三年前在石島辦過菸酒事務。不期今日又得與大家相會。甚是欣慰。茲有切要之談話。與大家談々

魯東道管有十五縣。俱已派有縣知事。惟文。榮。海三縣。因過去被游擊隊所盤據。以致未能派委。茲已三縣次第收復。因一時地方未靖特先派政治工作班到各縣辦理一切。本縣方面則派本人前來。及本人到榮後查看地方情形極爲安靖。而石島方面。更安寧如常。這都是幸賴友邦各軍及維持會長委振亭。副會長張顯才。及各位委員處置得宜。故能有此種良好現象。本人甚爲慶幸。幷代表張道尹致無上之感謝

本人到榮帶人很少。擬赶組縣公署。所有縣公署職員。仍以召集本縣舊有公務人員。幫同辦理。以資駕輕就熟。提高行政效率此時到縣辦公者。已有數十人。至於以前幹過游擊隊的人。若能認淸事實。改過自新。决不究其既往以示寬大。嗣後民衆如有寃屈。儘可具名提起訴訟倘有以匿名信妄造黑白。坑害善良者。本人决不接受

若是以前當過游擊隊的人帶有槍支應當自動報送。不應該匿藏。如有匿藏情事。知情即應報告。嗣後當村長者亦有連帶責任。如有不愿當游擊隊悔悟自新者。准給與良民証。即便查知。不過追其槍支。村長具保。亦准釋放。但仍而不報。則有處份。現在一二三四區槍支。多已遵令報送。惟六區未報。如有前項情事。可直接報告劉大隊長。呈繳定可保其安全。關於電話機件。如有匿藏。亦應報告。現在本工作班所辦之事。第一因地方荒歉。民食維艱。已聯絡地方有力士紳。出資在大連購到粮食。辦理平糶事務。接濟民食。第二。已往之縣公署房屋。很多破壞。非加工修理。不能居住。但因經濟困難率多因陋就簡。不過擇要修補。總以節省費用爲原則。再回教育方面。現已通令各區長特飭各鄉村於最近期間。將各村立小學。從速開學。以免學童荒廢學業。關於本縣之交通。自游匪盤据以來。即交通斷絕。刻下華北汽車威海營業所。因本縣治安業已恢復。定於四月一日先由威榮路通車。其他各公路。亦積極準備通車。以便商旅。至於本縣以前之電話線杆。均被游匪毀壞。現在即動工恢復全縣各主要區鎭之通話。而便於消息之靈通。并且游匪自被皇軍痛剿以來。均已潰滅。雖然仍有三五成群之潰散匪徒。出沒無常。不久則能絕跡。故治安已告確保。政治則入明朗狀態。

友邦軍隊。駐守此地。公買公署。的確是爲協助中國。改造政治。建立東亞永久和平。絕對不是有領土思想。前來侵略我們的縣公署方面。友邦特派荒井先生爲顧問。指導我們刷新政治。在新中央政府領導之下。向和平建國之大道邁進。蔣介石不明此意。動謂焦土抗戰。以至中國人民衣食住行。都很受困苦。如果戰禍再延長下去。必把全中國變成一片焦土。人民還能生活嗎現在新中央政府成立。其主腦爲汪精衛先生。本和平方針。建設東亞新秩序安定人民衣食住行。與蔣介石之焦土政策。不啻天淵。觀新國旗之標誌。就可以判別出來。此時雖然是五色旗。將來仍用青天白日旗。頂上加標和平救國字樣。誰優誰劣。比較起來。大家就可以明白了已往之游擊隊。實際是禍國害民的匪賊。本人前已說明。茲將其不合之點。略爲指說。大家須知魯東游擊隊之首領。多非本地人。不過專用抗敵標語來號召。今就榮城一縣而論所出紙幣。總在五萬元以上。試問此錢作何用途。此外更不和稅各項收入。又作何用。查其實在。是將我們之錢。匯往他鄉。致令全縣人民。無衣無食。一二兩區食粮缺乏之甚。竟有食地瓜蔓花生皮者此乃游擊隊吸民膏血所引成之現象。總言之爲藉端發財而已。再言民人生命。受游擊隊之害者。更難計數友軍到來。游擊隊都冒充民衆。四散逃生。友軍搜剿之時。因言語不通。動則玉石俱焚。這是大家尤覺可恨之事實。再說共產黨和游擊隊之害人行爲。不外乎用宣傳方法。引誘良善。其標語謂有飯同吃有錢同化。并有極不堪言之醜狀。并且誘惑一般年輕婦女。脫離家庭。試問引誘婦女作何用處。不言可知。所以有些共黨的婦女。雖被捕獲監禁。而其家庭反甚爲歡慰。恨其回家亦不能安穩度日。徒滋擾亂。希望大家明瞭。不受其宣傳之誘惑。并應查報剷除。爲大家求安。請將來縣公署成立後。大家必須要絕對擁護。聽其指導。因爲縣公署是秉承上級機關的意旨。代表人民辦事的。現在新政權很注重法治。一切法令。不但能管束人民。亦能管束官員。無論何人。均應奉公守法。因爲法是層層節制不能逾越。希望大家奉公守法。爲安善良民。自然能够安居樂業。共享太平幸福

荒井顧問來榮。推行政治甚是愛惜民力。不願人民多所負担。將來人民負担必能從輕。以闊寬紓亂後民力。此種仁慈胸懷。甚是令人佩服。劉大隊長。是威海治安隊長。由威海來駐。石島將來改爲榮成警備隊長。大家如有要事可就近請其辦理。劉大隊長亦必能守法奉公。替大家謀幸福。今與大家介紹至各村小學應即開學。對於教員以受過檢定者爲合格。書籍亦應擇其相當者讀之

以上所言。希望大家回村轉告各村父老兄弟。使之均明瞭友軍協助改造之意幷守法爲善良人民。是爲切望云云

路航事務所 改變名稱

【臨榆訊】河北省公署頃訓令各縣文云。爲令行事查冀東路航事務所原係冀東政府舊有機構。實際所管事務。僅公路行車一項名義殊有未符。茲自二十九年四月一日起。將該所及通縣分所。改爲河北省冀東區汽車管理所。及通

挿花區域 制定辦法

【臨榆訊】河北省公署頃訓令各縣文云。爲令行事茲制定河北省整理各縣挿花區域暫行辦法。除公布並分別咨呈通行外。合行檢同該辦法。令仰該知事遵照辦理。此令云云

日居留民舉行 興亞奉公日

【唐山訊】本月一日午前七時起。在唐山全市日本居留民舉行興亞奉公。並在唐山神社。由士生隊長對國防婦人會員高橋三少女史。贈呈感謝狀云

妓女檢治所 工作統計

【唐山特訊】唐山妓女檢治發表。自三月廿五日至卅日。一週間工作統計如下

合格者一四五人。淋病者二五人。軟性下疳二八人。子宮口糜爛二五人。月經五一人。缺診三四人。治癒者二三人云

農模範場 代購種籽

【臨榆訊】河北省唐山區勸農模範場。奉省令爲本省此次代購山赤楊種子二石五斗。業經發交保定區勸農模範場轉發各勸農模範場。依法育苗。以便造林。惟此項種子爲數甚多各場之均留一斗育苗。餘均分配管轄縣份以謀改進等因該場奉令遵照辦理云

冀東衛生所 人事決定

【唐山訊】冀東衛生事務所及所屬各分所醫師股長以上人員。由河北省公署審核合格。均經加委。計委李成材爲冀東衛生事務所所長。童光前爲總務股長。高慰桂爲衛生股長。王樹生爲防疫股長。寧守身爲山海關分所所長。王爲股長周樹楨爲醫師。侯明彧爲灤縣分所所長。馬亞東爲股長。劉鐵珍爲塘沽分所所長。劉新民爲股長。王學琪爲豐潤分所所長。沈養吾爲股長。彭實光爲通縣分所長。國吉祐爲股長云

消炎・止痛

巴布劑 碍痾好司

碍痾好司敷貼以後、得改良局部之血液循環、減輕充血與疼痛、消退腫脹、並吸收其滲出液、故對於炎症性疾患、有濕布療法以上之效。

又本劑敷藥一次、得保持相當長時間之効力、故其交換次數亦不若濕布療法之繁。

【主治】

感冒、肺炎、氣管支炎、咽喉加答兒、肋（腹）膜炎、扁桃腺炎、神經痛、僂麻窒斯、腰痛、火傷、齒痛、百日咳、跌打損傷等

對於結核性肋膜炎・腹膜炎淋巴腺腫（瘰癧）等症、如能應用碍阿可兒・碍痾好司、其效益佳。

（詳細仿單 函索即寄）

發賣處 株式會社 武田長兵衛商店　株式會社 塩野義商店

製造處 二巴合名會社 日本大阪市東區道修町

各大藥房均有經售

AM-273

日東拓殖農林製 日東紅茶

三井物産発売

車輪零件各種

堅固無比 膠皮輪馬車 廉價販賣

新西洋滾珠各種 舊外帶裡帶

奉天市大和區義光街三段二七

株式會社 松記車輛製作所 電話2三五〇九

營業科目

寫眞銅版 夾銀禮品 凸版凹版 各種風景 機械商標 電刻銀像 ネームプレート 美術銀盾

奉天製版所

奉天市瀋陽區大西街五段一八 電（二）三九九一

風景銀盾

營業品目

銅鐵螺絲帽　圓方螺絲墊　磨光螺絲帽　軸槓滾珠瓦　鉚釘全螺絲

立萬力　橫萬力　手吹子　熔接棒　膠皮板

油毡油紙　煤鍬鐵鍬　鑽頭絲錐　井頭砂輪　其他各種

CK

政記公司五金行奉天支店

奉天市大和區義光街一段四三號

電話（長）㈢三七九八　二四一一番

日立 富士 帝國

電動機

特約販賣店 蘆田洋行

大連市山縣通 電話（二）三四〇六番

圓滿家庭不可缺少的條件、固屬是物質與環境有關係、然而家庭各人的健康、更屬重要、假如有一家庭、經濟如何充裕、環境如何適宜、倘若家中有一人久被病魔所纏綿、精神陷於頹萎、凡事趨於消極或悲觀、則這全家的人、絕對不會暢快與歡欣、至於生活的趣味、家庭的快樂、那更受到深刻的影響了、所以建設一圓滿的家庭、家庭每個人都應當使之健康。

一個家庭的組織、有年老的、有年少的、更有尚待發育的小孩們、各人的年歲不同、體質不一、所以各人的健康也有差別、常有的病症也不一樣。

老年病	中年病	幼兒病
未老先衰	面黃肌瘦	發育不良
體質萎縮	神經衰微	皮膚蒼白
肌肉馳緩	夜不安眠	體質微弱
血管硬化	頭暈眼迷	便黃便綠
老年貧血	記憶不佳	食慾不振

此外婦人更有產前產後的虛弱、乳汁缺乏、常習便秘、惡性貧血、以上的病症都有誘發大病的可能、倘一發覺症狀、都有趕快治療的必要。

「若素」是近代唯一胃腸營養良藥、直接能以促進胃腸的消化和吸收、間接能以强化身體的各部機能、所謂血球的增多、加大自然抵抗疾病能力、確是若素的特效、所以老年人服之、能以挽救脆弱的身體、恢復肌肉的伸縮力、復活衰老的諸細胞、延長身體的各部機能、中年人服之、促進血液、安穩神經、清頭健腦、加强記憶、幼兒服之、發育良好、肌膚鮮麗、身體强大、食慾日增、大便正常、對婦人姙娠期的嘔吐、產後的貧血、乳汁不足、常習便秘、都有切確效果、所以「若素」是家庭必備的藥品、人人必服的補劑。

胃腸營養　若素

總發售處　奉天信濃町中七　若素本舖

謀根絕病魔跳樑

市役所 唱導捕蠅運動

屆期尤盼市民協力援助

大連市役所衛生課。當此初春。氣候乍寒乍暖之時。百病最易乘機叢生。惟恐來襲市民。又遭客歲擧夏未曾有之大災。更與市民不寒而慄。今爲事先預防計。由根本以杜絕病魔之襲來。先滅蠅虫。爲其當前之急務。故市役所現計畫。決定實施捕蠅運動日期。於本月中旬。即將着手。屆期更望市民自動的與以援助云

都不要忘了捕蠅

星市衛生課長談

氣候日暖一日。萬物亦皆在徐徐抬頭。更可怕之傳染病魘又要發生。故當局爲謀市民之安全起見。援例於此期間。施行諸傳染病豫防行事。同時更望市民自動的與當局協力豫防星大連市衛生課長有談話如次

現在已經到了傳染病將流佈的時期。除希望市民自己謹愼外。更望協力捕殺媒介病菌之蒼蠅以防病菌之傳佈。以保大衆之安全云云

泰東婦人團 致函顧問

已誕生之泰東婦人團。在月之三日擧行結團典禮時會由團長等以下職員推擧日滿顧問十六名。日前業已致函懇請承諾。玆覓誌原文於左

敬啓者泰東日報主辦組織泰東婦人團於月之三日午後二時在市內大連協和實業學校擧行泰東婦人團結成式業已圓滿閉幕並且當日由幹部共同議決公請台端担任顧問一席務乞慨允指導一切是所至盼並附婦人團名簿一冊至乞察收爲荷耑此奉聞順頌公綏

泰東婦人團謹啓 昭和十五年四月五日

慶賀新政府成立 關東州亦派代表

日代表決定滿人物色中

汪精衛傘下之新中國政府於上月三十日成立同時。已奠定基礎。東亞新秩序之建設。由日本友邦協力之下。開始積極和平工作此誠爲東亞黃種民族洵堪慶賀者。中國新政府。謀紀念爲東亞亘古歷史上。建國而誕生之新政府。卜派加光輝之一頁的爲和平本月二十五、六、七三日間。假首都南京擧開盛大國民政府還都慶祝大會。友邦日本政府派阿部信行大將爲特使。赴華慶賀。同時民間亦派代表參加典禮。吾關東州方面。由日本政府飭令。亦擬派遣日滿有力名流搢紳。赴華參加祝賀。適來進行人選中日方現已決定大連市商工會議所副會頭首藤定氏。滿方刻正嚴重遴選中。日內即可正式表決同時並遴選日滿隨員各一名。大約

鯨魚肉將登場代牛豚

肉類不足之新對策

對於未曾有之肉類不足時代挑戰。海之怪物「鯨魚」近將出入於州內之一般家庭之食桌。實爲優美之非常時之代用品。此亦爲肉類愛好者所欣嬉之快聞

關東州之東北部海上。海洋島附近自古以來即有捕鯨場。頗爲有名。每年可捕得七、八十頭之「鯨魚」本年行將入於捕鯨之時期。當地捕鯨業者及日本方面之業者早已以海洋島爲根據地目下正進行積極之準備。而關東州近海之捕鯨可自四月初繼續捕至六月末。於此處捕獲之鯨魚從來全部皆運送日本。殆不於州內登陸。關東州廳水產課爲州內之肉類不足之緩和策由奬勵以鯨魚爲代用品之見地。與各捕鯨業進行折衝。決於本年將捕獲之大部分於州內登陸。由水產會之手配布全州內鯨魚之調理法如加以研究其美味比之牛豬尙毫無遜色。且價格甚低。滋養豐富。作爲肉類之代用品最爲適當。州廳當局最近將印刷「吃鯨魚肉吧！」之印刷物。配布與一般民衆。計畫大事奬勵云

昭和製鋼滿系

日本觀察團歸滿

上月中旬以來赴日本各都市見學中之昭和製鋼所滿系秀優社員一行二十名。由菊永團長引率。乘八日入港之日滿定期連絡船鴨綠丸來連。一行乘晚夜十時半開行列車歸任。再者該船尙有滿鐵新入社員三十三名。大連機械從業員養成所員一行二十七名亦同時來連云

前川技正赴任過連

由熊本縣耕地課長榮轉滿洲國產業部開拓總局任技正之前川純三氏乘七日於大連入港之日滿連絡熱河丸來連談話如左

開拓事業之大綱既已決定。余今甚於總局長之指示而行動。此次乃初次到滿洲一切尙祈關照

該氏乘八日之亞細亞號赴新京云

爲周濟農民食粮 由連購到小米

金州馬家屯會鄉民喜訊

金州馬家屯會長劉成魁氏少年英俊。博學多能。整理地方提倡農事。不遺餘力。頗獲上峰嘉許近以管轄屯民食粮缺乏。乘値此春耕之期。農民忙碌非常。如糊口無米。豈克田下耕耘。若斯以還。關係農戶誠非小可。因鑑於此。該會長劉氏。以此種情形關係民食。身任會首之職。豈肯坐視。爰自動派員（該會農業技師趙德元君）於日前去大連爲農戶購買小米。以資接濟。依調查所得定買小米一火車。皆照公定價格。於日內即行運抵該會。頒發予一般鄉民。若劉氏者。誠堪嘉尙云【金州】

連市愛馬日市街行進情況＝檢閱訖＝

普及警防團員防空知識

大連警防團開防空講習

大連大廣場警防團。今爲警防事業之完璧。更對警防團員普及防空智識計。則定期實施警防員防空講習會。其規定日期等如左

講習日期

△浪速分團—十一日（午後六時至九時）日本橋小學校

△日本橋分團—十一日（午後六時至九時）日本橋小學校

△常盤分團羽衣分團—十八日（午後六時至九時）常盤小學校

△嶺前分團—二十三日（午後七時至十時）嶺前小學校

△大廣場千代田分團—二十六日（午後六時至九時）彌生高女

△老虎灘分團—三十日（午後六時至九時）老虎灘普通學堂

講習科目

一、警防團之警防精神及本年度防空計畫（今村署長）

二、警防團之使命及大連警防團之重要性（田中警防團長）

三、防空法令及其他關係法令諸規則說明（補生警部）

四、警察署長之設定防空業務書內容（入江警部補）

五、分團出動計畫（分團長）

誠實？・廉價!!

忠心給您便宜、春期西服料、風衣料仍入老價陣線、如此賤價聲中、不用表情、一比便知！

鼎新 西崗新大街 電話門市部三四七〇五 二階西服部三三三八

國旗揭揚交叉新考案（玉川甚吉氏之新研究）

家庭防護群 按月講習

大連警防團。謀與家庭防護群互相協力推行防空事宜計。擧凡對家庭防火防毒面使用方法。防火諸救或家庭防護群援助等事之準備。決定按期對婦女群與以講習。現在計畫本月講習二回。五六月三回或四回云

小碧横行郵局

大連市兒玉町四番地粟原某。於昨八日午前十時許去市內西廣場郵便局內之不愼中。懷內錢包被人掏去。事後查知。小碧早已逃竄。無奈趨報大廣場署聞該郵便局。被掏屢出不窮。望一般務宜留心

棺木棄置地上

影響住民衛生非小 石道街共同墓地

大連大廣場警署界內。石道街共同墓地。近有某姓攷五六座。棺材並未挖坑下葬。且棺木薄消幾乎將曝屍於市狀態。現已惠風和暖赤帝逐漸示威。迨氣候熱時。屍身腐壞。臭味必能四溢無疑。對於附近癘民警鄰接地住民衛生。是毫無疑問。必發生莫大異變。故甚望警察當局設法處置也可云

確保五十萬市民之安全 修築苦力消毒浴池

海務局在進行新計畫中

大連海務局檢疫課。鑑及一日約有萬餘之苦力。渡連來滿。當此傳染病將行猖獗之時。深恐彼等將傳染病媒介帶到市內。故除對施行嚴格的檢疫外更計畫以巨資於東寺溝檢疫場建設一大消毒浴池。以備由上海青島等地來連之苦力徹底的消毒。更能確保五十餘萬大連市民安全。但海務局之此項計畫。現正向關東局請求中云

高抬物價

法網嚴森下石灰窰胆敢

州廳當局。以刻下多事之秋。對於日滿人等之食用煞費苦心。特設經濟警察係專辦平抑物價取締暴買故凡旅大金鐵普各地警察署。此係之設咸皆有之。於初設時爲使商民。洞悉居中情形。頗由經濟當事者。招集商家開會說明。一方刊印宣傳單。以應周知。因斯目今凡百物價。皆有定律。不準暴利。以維民生。此擧施行以還。瞬將匝年。婦孺盡知。然一般奸商利徒。抬高物價。目無法紀。利慾熏心亂經濟。因被逮捕。從嚴處罰者。頗繁有徒。我金州管內經商較多者。莫過於城內。但受經濟警察之指導。各商戶皆守命令。一体遵行。惟對四鄉屯零星商家。以感鞭長莫及之苦。多因不暇顧及。故彼輩以爲有機可乘。掛羊頭賣狗肉。任意高抬物價。今有金州會管內馬家屯會馮家屯某石灰窰場。出售之石灰價每百斤金票三圓（公定價百斤一圓）超越三倍。一般需用之者。怨聲載途。嘖有煩言。我警署經濟當局。不知有所聞否。姑誌之以覘厥後云

國都之愛馬日

遊行講演極其熱烈

七日爲全國一致擧行之愛馬日。是日天氣微雲。春風拂面。復値日曜日。街衢行人特多。午前十時市公署野球場內。集合關東軍某部隊及國軍。大同學院。建國大學。警察學校馬術學會等。乘馬總共七百餘頭。嗣即整隊遊行。以軍樂爲前導。旗幟招展威風堂堂之中。自該場經豐樂路。三馬路。大馬路日本橋通驛前。中央通。而至忠靈塔三呼萬歲後。即行解散。經過之處。引動市民仰足而觀。同時並於各重要車馬經過地點。設置帳棚高揭愛馬標語。施行防疫注射。一方兒玉公園運動場擧行乘馬競技會。表演模範馬術。障碍競技等。市民前往參觀者甚多。一方協和會館。於下午一時擧行愛馬講演會。並放映電影。於是國都市內愛馬行事。極爲熱烈。而于治安部大臣爲慰勞辦理愛馬事業之人員計。定於八日下午五時設宴招待云【新京電】

國都治安部燒燬 僅檢閱股損失

實達廿餘萬圓

三月十九日夜舊治安部廳舍火災原因損害等目下正在調査中近將發表責任者起訴。原因損害全貌指紋管理局保管中之指紋台帳其後調査結果。幸而百萬枚中。僅散失勞工關係之五萬枚。占九成五分之九十五萬枚。無事搬出。犯罪搜查已不可缺之刑事指紋。判明完全免於燒失。至其損害。仍在調査中詳細未判明。燒失家屋中之一部。治安部檢閱股之映畫室被燒之映寫機中二台爲全滿所無之優秀機。不能再購入。此外滿映膠卷約百卷。有檢閱股保管之數十卷。只檢閱股關係之損害。實達廿萬圓。再此火災中指紋管理局。長谷川管理科長與在州廳舍內合宿之指紋技術員養成所講習生五十名。判明搬運指紋帳之努力。關係者甚感激【新京電】

十五日考試

協和實業修夜學

大連市立協和實業學校。夜學專修科。招收學生於十日截止。但鑑於志望者之衆多。決施行簡單（日語口頭試問）的入學檢定考試。考試日期。定於十五日午後五時。在校施行云

呈請當局援助

金州洋麵組合長

本城洋麵組合長（德和棧）邵輔卿氏。近爲一般住民食用之麵。每於分賣之時。頗有偏多粥少之感。爲緩和計。於日內呈請警署當局祈予援助以期克底於成云（金州）

名古屋華北經濟視察團

網羅中京經濟。金融關係權威之名古屋商工會議所華北經濟調査團團長白木周次郎氏一行九名。乘七日於大連入港之日滿連絡熱河丸來連。該一行乘八日午前八時開行列車赴新京並視察奉天後赴華北云

西公擬召開新生父兄會

大連西崗子公學堂。今爲本年度新入生之教授。最易獲得圓滿功効。莫如能同各小學生家長互相連絡故今當新學期開始之際。擬定期招開新入生保護者會。以資有俾於兒童之教法云

神明旅行團已就歸途

赴雲仙作沐浴之旅行的大連神明高女旅行團一行。一、二隊皆抵福岡。參觀市內。一隊於七日由門司發。二隊於八日亦由門司出發返歸大連云【博多電】

本報高柳社長預定九日抵連

日本內地出張中之本報高柳社長。六日於神戶乘吉林丸輪船。已就歸連之途預定九日抵連歸任云

建大新入生搭輪來連

建國大學第三期入學生七十九名由森教授引率之下乘八日於大連入港之日滿連絡鴨綠丸來連。一行視察旅順戰跡。預定乘九日午後八時開行之列車赴新京云

介紹

大連西崗同仁街一四番地。新開幕之萬全堂藥莊主人薛善亭氏。經理王仁卿氏。兩君經驗宏富。專辦珍奇藥材懸壺救人。並聘醫界魁手朱少莽。王維州二位醫士。担任脈診。誠患病罹苦者一大福音焉

退熱止痛頭痛傷風咳嗽

各地大藥房均有代售

聖隆自動車講習所

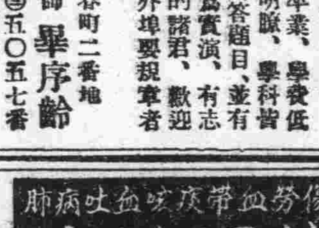

入學日期隨意

學業三個月卒業、學費低廉、學理確保明瞭、學科皆用圖解、兼問答題目、並有解剖的機械爲實演、有志願自動車界的諸君、歡迎至本校參觀 外埠要規章者新郵票四分

大連市三春町二番地 所長兼講師 畢序齡 電話㊂五〇五七番（兼收夜學生）

寫眞銅版與凸版凹版

久保田寫眞製版所

大連市武藏町六六 電話二・八六三一番

請帶 眼精疲勞 視力衰弱者 最適度之眼鏡

各處病院眼科指定

中央眼鏡公司 大連西通九三番 電話㊂五九八七

明眼堂眼鏡店（支店）大連磐城町六二番 電話㊂一八二一

早川齒科 第一 西通三九 電話三三二九七一

早川齒科 第二 浪速町 電話㊂二九〇八番

美容藥

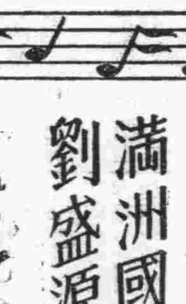

容貌鮮艷 肌膚美麗 淨面水

效能 酒刺粉刺 面生疙瘩 雀斑汗斑 瘀積斑點

大瓶壹元 小瓶伍角 外埠不郵

奉天大南門裏 歐美藥房發行 各城鎮大藥房均有代售

出兌廣告

食料品雜貨舖帶門市出兌若有兌者請到劉家屯萬歲街三百六十一番地徐萬福家中面議可也

咳嗽百效丹

肺病吐血咳嗽帶痰勞血傷干咳不止百藥無效連服

（中比無百試百發百靈 服）

輕者一料重者二料痊癒藥價一料十元半料七元錢到配

西春堂藥店製造所

由京新到 預言家 保險卦 到此

本術士、幼習星相、壯遊南北、週歷平津、著名足跡、走遍天涯、各處訪友、二十餘年、深得名人指導、良有心得、對於人生命運、妻財子祿、終身貴賤、絲毫利文、利武、何界榮身、何年掌權、仕農工商、閨閣名媛、無不晤面、知心、不爽、無不拍案叫絕、眞有鬼神莫測之機、能奪天工之妙、願我同胞、欲知終身何年顯達、已往斷將來之事、批命談相、百驗百靈、君有萬難大事、請速來一問卜、但得一言、立決禍福、課金兩元、初到特爲揚名起見、優待諸君暫收一元、相室窄小、諸君原諒、二人以上、恕不接待

▲時間 上午九點至下午六點 現寓大連西崗德政街 裕豐旅館樓上

廣東 伍伯年敬告各界

光陰似箭。轉眼又經新年。人生在世。不過數十寒暑。各界諸君。請勿將此寶貴之光陰虛度。然往往有走鴻運。而不明白用者。此正所謂虛度光陰。坐失機會矣。再者外埠諸君有欲乘鴻運而進展乎。又有欲知走背運而退隱乎。請來一問便知。不多索取有翻譯各省方言 埠函批。仍暫停止卜卦一元 談相一元 寓常盤町中華棧新址

河南 天微客大相士來連

能知你父母存亡 判斷你買賣盈虧 瞭然你姻緣順逆 細查你目前愁慮 已過未來泰否 不致誤就終身 哲學新法指紋斗箕

兄弟幾位 商買利鈍 戀愛買賣 隱憂含怨 能以片言論定。 時間由上午拾點起至下午八點止過時不候 許判命運

妻妾賢愚 軍政陞遷 心腹隱情 朋友忠奸 各界同胞 全滿無二

子女多寡 謀事成否 宜進宜退 疾病吉凶 請速前來問津

過去吉凶 處世立身 家庭變遷 終身結局 未來禍福 一切美惡 環境富貴貧賤 佇君趨吉避凶

太乙八門 現寓榮町中央旅館二樓二一五號

圖章遺失啓事

啓者鄙持有水晶質隨圓形圖章一棵刻有隸体式楊鳳岩三字於三月三十日遺失終未尋得查鄙人一向對於他人並未有使用該圖章借貸與訂立契約等事倘嗣後如發現有以該圖章借貸與訂立契約等字樣鄙概不負責特此鄭重聲明

大連市秋月町二番地 楊鳳岩啓事

大連 中央文具店 浪速町五十四番地 電話二六五五五番

丟失戶管大照聲明作廢

啓者敝人家父王訓章領名四七八八二號大照一張計旱田三畝戶管一張字號不詳計基地三畝均坐落鳳城縣大堡村達子堡屯於康德五年十一月二十日登記土地臺賬後即置於櫃內保存永未啓視迨至本年三月間因事檢點不意竟將上記大照戶管丟失除取具鄰結並村長証明呈請鳳城縣公署備案補發新照外特此登報聲明上記大照戶管無論落於任何人手概作廢紙

鳳城縣大堡村達子堡屯住戶 王春發謹啓

聲明接兌營業廣以通知事

敝等於本年四月一日經中人將海龍源興和同記所有營業權利及貨物舖墊等項完全以現款接兌淸楚另改字號爲源興和興記今後對於前同記之外債及一切事務統歸前財東負責概不與敝等相干恐未週知特此聲明

聲明人 源興和興記

滙票遺失聲明作廢

啓者敝於七年一月十五日在錦縣中國銀行匯唐山夏岩三字名下匯票一紙計國幣伍拾元又匯王恩普名下匯票一紙計國幣伍拾元兩匯票號二一九四四號又二一九四五號該兩匯票途中不愼遺失該兩匯票無論落於何人之手概作廢紙特此登報聲明

錦州市西舊街 王雅亭 夏庭桂 字揖芬 啓

打字招生 設備完善 教材豐富

科目 漢英邦文

大連女子打字傳習所

地址 大連浪速町六番地 電話二二八一一番 並代打各種文件

旅行必需品

機械寫眞材料照像

株式會社 木村洋行城內支店 奉天城內鐘樓南路東 電話④二〇七二番

滿洲國總務廳弘報處選定

劉盛源作詞・永尾巖作曲

我愛我滿洲

三千萬的人民應唱的愛國歌

〔近日發賣〕

HISMASTER'SVOICE 滿蓄出品

日滿華文化交流之先聲 翻譯家協會開第一次設立協議會
多數出席（新京）

自「麥與兵隊」譯成滿文本、大內隆雄將「原野」譯成日文、獲得民生部大臣賞之古丁「平沙」又豫定在中央公論發表當此日滿文化交流頻繁之際、由弘報協會三浦、姚兩理事大內隆雄氏等、提倡組織成功之滿洲國語翻譯家協會、謀我滿洲文化向上、日滿華文化交流、本會員制度、正要設相互研究機關頃已得具体案、六日午後五時、假滿日文化協會、開第一次設立協議會、計有三浦、姚兩國通理事、本橋國通企畫課長、古丁山田淸三郎、大內隆雄、杉村文化協會主事、小川日滿商事社長、今井關東軍通譯官及弘報處等關係者出席、協議會規及設立要綱案、是日同文書院、東京大阪兩外語同窗亦有

平劇丑角瑣譚

小丑一行在平劇中實處重要地位、正工戲中、文丑如盜書刺湯、武丑如盜鷄盜鈎、固勿論矣即與鬚生配演烏盆記問樵賓馬、及與靑衫配演女起解、花旦配演小放牛等劇若藝事平庸、全劇即爲之減色、甚至主角唱做之精彩處、亦因之掣肘而無從展施、是以京朝名伶、對丑角人選、莫不加以注意爲

較近丑行、自王長林作故後、蕭長華已稱此中耆宿蕭之劇藝、妙在不瘟不火偶發一言、頗博哄堂大笑旋一回想、又覺趣味雋永老蕭以次、馬富祿推此行驕子、富祿具幹才、藝兼文武、自出科後、一帆風順、愈唱愈紅、以迄於今名伶如運良若慧生等、罔不深資倚畀、聞其包銀、月計數千、與名小生葉盛蘭相埒、以一丑角、臻此地步、富祿亦足以自豪矣

茹富蕙、與富祿同爲富連成科班之弟子亦丑行之雋才也富蕙白口淸脆、舉止脫俗、雖武功不及富祿、然飾盜書之蔣幹、刺湯之湯勤、則較富祿爲勝、蓋方巾丑必須靜而文、且必須具有書卷氣息、方能恰合身份、若在他劇、則稍俚俗、固亦不妨也

孫盛武、出身富社、與李盛藻輩同科、其藝事殆與茹富蕙相伯仲、盛武之演盜書、舉止溫文、白口車雅、頗有說客縉士身份、面臉陰氣息、更能活畫出當時盜書之蔣幹來、艾世菊、文武兼擅、亦一後起之秀、搭配各劇、均極稱職、蓋世菊年事猶青、藝術尙待深造、前途實無限量、試觀末日丑行、年青而具全材者、殊不數覯、靑語世菊、幸毋自棄

綜上述四人、皆出身富社想係老蕭訓導有方、培植多功、故得科學生、對小丑一行、胥有傑出人才、雖然、老董藝事極博、生旦淨末、靡不精湛、固不祇其本工丑角一行已也

游泳界女將守岡孃婚禮

女子水泳界健將和歌山縣伊都郡妙寺町守岡初子女士（二六）前經恩師高野口小學校前岡訓導紹介、已與大阪市電氣局電燈課任職之加藤許之助君（二八）定婚五日於加藤之鄉君里、高野口舉行華燭盛典、（和歌山）

全日本縮短馬拉松 關東州大會 （齋藤A組）（富永B組）各獲冠軍

日本陸聯及關東州陸協主辦發揚肇國精神之日本全國縮短馬拉松關東州大會、三日午後一時舉行、以大連忠靈塔前爲起發點與終點、沿中央公園遊覽道路爲跑道、項目分A B兩組、A組爲五千米、B組則爲一萬五千米、參加人員共計七十餘名、結果A組鐵道工場齋藤幸夫君獲得錦標、B組富永輝一君（鐵道工場）獨占鰲頭、該君爲本年度馬拉松界之有望者、成績爲一小時六分二二秒、日本陸上聯盟、對前十五名各受予獎狀

（A組）（五籽）
(1)齋藤幸夫（鐵道工場）21分30秒
(2)渡邊 斌（大中）21分42秒
(3)江守一郎（一中）22分11秒
(4)野堀芳一郎（大中）22分16秒
(5)上原義一（大商）22分23秒
(6)金義用（大中）22分32秒
(7)黃洛秀（大商）22分32秒
(8)川上剛（大實）22分37秒(9)森田一雄（大商）22分59秒(10)赤堀運（大中）23分2秒(11)西川猛（旅中）23分4秒(12)舟山滿岸猛（大工）23分13秒(13)葛西弘（育成）23分18秒(14)地男（旅中）23分26秒(15)淸水健之助（一中）23分34秒

（B組）（十五籽）
(1)富永輝一（鐵道工場）1小時6分22秒
(2)赤堀繁拳（滿鐵本社）1小時9分56秒
(3)松井二郎（大連陸俱）1小時11分14秒
(4)松本武市（鐵道工場）1小時13分18秒
(5)大井守男（二中）1小時13分58秒
(6)川又稔（國際）1小時14分47秒(7)李永祿（大工）1小時15分19秒(8)松田正（旅中）1小時16分46秒(9)杉山繁夫（旅中）1小時17分36秒10土井田積（埠頭）1小時17分43秒(11)宮根德次郎（國際）1小時19分7秒(12)靑山伍一（鐵道工場）1小時24分45秒(31)金子宜亮（旅中）1小時28分4秒

法政勝立命

立命對法政、三日午後零時四十分、假神宮球場舉行、立命先攻、結果以十A比零、法政勝

四隊爭霸 棒球滿洲代表隊

大滿洲帝國棒球聯盟、對於出席東亞体育大會之棒球隊、除出席預選會之昭和製鋼、奉天滿鐵、新京電々三團体外、尙有一隊未決定、刻已推薦新京滿洲國隊、其正式代表隊、則定於五月五、六兩日、上記四隊於奉天舉行決賽以全勝之隊、代表出席東亞体育大會（新京）

立敎勝同志社

立敎對同志社棒球賽、四日午後三時二十五分、假神宮球場舉行、立敎先攻立敎得勝

滿映與新聞片統制會社提携 介紹我國躍進諸情形

同盟朝日世界東日大每國際讀賣四新聞影片公司合成之新聞片統制會社、熊谷內閣情報部長、古野同盟社長努力之結果、六日開創立總會、滿映則今後亦將新會社之影片輸入我滿洲國內、分配全滿、並將以往與同盟社之交換影片移於新會社以爲日滿文化交流之一翼、此外滿映新聞片及文化片、亦向日本積極輸出、以新會社之分配網、分配日本各地、名爲「興亞版」、介紹躍進我滿洲國之新面目以故滿映將派攝影員及新聞課員駐新會社、担任選擇連絡等事務（新京）

滿映製作部現況

劇影片

△山　內組「黎明曙光」近日完成
△水　江組「情海航程」撮影中
△荒　牧組「如花美眷」撮影完畢
△大　谷組「人馬平安」撮影準備中
△山　內組「愛路」外景拍攝開始
△高　橋組「王屬官」準備中

文化影片

△新　田組「聯和協議會」一完成
△新　田組「建國使道」剪接中
△森　組「南滿運河」整理中
△森　組「大松花江」撮影中
△高　原組「冬天的汽車」
道」剪接中
△高　原組「冬之滿洲」錄音中
△高原原組「三河地方」俄語版完成
△石　野組「皇帝陛下御巡狩」完成
△濱　田組「滿洲鐵都」整理中
△上　砂組「本溪湖（福祉篇）（開發篇）」撮影中
△上　砂組「躍進吉林省」整理中
△辻　野組「貨物的集配」撮影中

邀新政府參加東亞体育大會 已正式函達褚會長

參加日本体育協會主辦之東亞體育大會華方選手、前以舊華北新民會体協管下之北京、天津兩市作中樞、遴選代表參加頃因南京、新政府治下、中國体育會成立該政府外交部長褚民誼氏任會長以故体育急向褚會長、發出邀請參加東亞運動大會之正式招請狀（東京）

慶應棒球勝立命

慶應立命大學棒球賽、四日於神宮球場舉行、以三比二、慶應勝

OB棒球賽駿台勝帝大

六大學O俱樂部棒球賽、駿台對帝大戰、三日午後三時五分、於神宮球場舉行、以三比一、駿台勝（東京）

李明偕日影星花井蘭子孃環遊新京

遙々自東京來滿的紅星花井蘭子、近日以來、即於帝都影院登台表演、頗受歡迎、蘭子因係初次來京、故極欲一睹北地風光、時値北京名花李明歸社不久、當即自告奮勇、願親自出馬、陪蘭子環遊新京

三月二九日午後二時、和暖的陽光射進一間潔雅的洋間、李小姐今天是在異地做主、心里格外高興、她忙着整裝、淺綠色的旗袍、套上銀灰色的風衣、長身玉立、丰容煥發、整裝完畢後、立刻與記者乘汽車赴帝都影院、時花井蘭子正濃裝豔抹、焦急的等待着、她身穿粉色的和服、足登繡花草鞋、眞是明眸嬌豔的象型美人、兩人相見之下、握手言歡、蘭子感嘆着說：「大前年我們在大阪會面的時候、您是纔出茅廬、不想一轉瞬間已經是滿洲的大明星了

於是、李小姐陪同蘭子、乘車赴南嶺、一路上兩個星兒說說笑笑、使人感到春天的美麗

站在南嶺的高崗上、作了片刻寂寞的眺望後、和暢的春風、便又把兩顆京都生產的星兒吹往市內去了、車走到三道街的時候、李小姐忽然由響導一變而爲陌生人了、她轉動着淸靈的眸子、指着外面問：「這是那兒？」這一問、眞問得蘭子蒙頭蒙腦、她忽然靈機一動答說：「這是淺草」、逗引得李小姐格格的笑了

不停的汽車、轉瞬間、又把兩條玉体載往俄國吃茶店去了、吃茶店的少女、不住的用驚奇的目光盯着李小姐、也許她看見李小姐的軟柔的鬈髮、細長的睫毛、高高的身材、便疑惑她是俄國的少姑娘了吧

本來、目的是在遊覽、不想却受了包圍、包圍者不是學生、也不是市民、是正在演習包圍戰術的軍人們、當二位星兒在寬城子戰跡默禱完了後、突然跑過來一隊大兵、吵々嚷々、非要合照一張像片不可、並且小隊長要求和李小姐合照一片、對於這些粗壯的健兒、任何人也不會討厭的、我們的李小姐當然更不在例外、她微紅着雙頰、對小隊長媚笑一下、於是、這片富有異彩的記念片攝就了、小隊長握着李小姐的手兒、感激不盡的說：「我衝鋒陷陣時、也不會忘記了小姐的」、說得蘭子和記者都禁不住大笑起來

最後、李小姐又把這遠方客入借往滿洲銀窩的寬城子演員宿舍去了、這一來、驚動了星群、一齊跑來圍住蘭子和李明小姐、一同攝了數張紀念片這樣、一天的環遊告畢、蘭子和李小姐緊々握手約再會後、便分道揚鑣了

放送節目 JQAK

四月九日（星期二）

午前
七、〇〇（新京）國歌、建國体操、新片
七、二〇（新京）先哲故事 唱片、范巨卿 放送員徐克强
七、三五（全滿）初等日本語講座 高宮盛逸
八、〇〇（新京）淸晨音樂 唱片
一、豎琴獨奏、即興曲（富雷作曲）
二、管絃樂、羅紗卒迭（修貝爾特作曲）
八、三〇（新京）氣象
八、四五（新京）建國体操
一〇、〇〇（奉天）經濟市況
繼續（全滿）經濟市況
一一、〇〇（全滿）家庭時間、衛生講座、一般公衆的衛生 大連同愛醫院長孫克家
一一、五〇（新京）唱片
正午（新京）報時

午後
〇、〇一（新京）新聞、唱片
〇、三〇（新京）淸唱
一、鳳還巢
二、太眞外傳
三、刺湯 金鋼外二名
一、一五（奉天）經濟市況
繼續（全滿）經濟市況
四、四〇（新京）新聞、氣象、唱片
五、〇〇（奉天）經濟市況
繼續（全滿）經濟市況
六、〇〇（齊齊哈爾）兒童時間 齊齊哈爾長庚國民學校學生 指揮崔惠英外一名 李淑蒲外十二名
一、唱歌（一）愛馬進軍曲（二）木蘭從軍（三）團團坐（四）鄰居（五）荷車外二曲
二、童話、消月之使 王慧心
六、二〇（新京）兒童新聞
六、二五（新京）中等日本語講座 五百木元
六、五〇（新京）日本語新聞、唱片
七、〇〇（新京）新聞、告知、夜間節目豫告、唱片
七、三〇（新京）協和青年講座、怎樣生活（二）協和會中央本部訓練科 李笑梅
七、五〇（全滿）雅樂
一、三疊、二、杏花天 三、浮雲掩月、四、玉面桃花、五、鬱紹揮 大連惠文雅樂研究社
八、一〇（奉天）相聲、八扇屏 奚醒生外一名
八、三〇（新京）新聞解說
八、四〇（奉天）梅花調大鼓
一、黛玉
二、捎書 艷鈴外二名
九、〇〇（營口）舊劇、黃金台 營口嚶求舊劇研究社
九、四〇（新京）評詞、洪武劍俠圖（三二六）張靑山
一〇、〇〇（新京）報時
一〇、〇一（新京）新聞、氣象、新聞、明日節目豫告、唱片
一〇、三〇（新京）影戲、武家坡 新京協和影戲班

日本二千六百年史講座 日滿古代的交通 （七）

滿洲帝國教育會　劉爵靑

渤海的人似乎會得到絕大的利益據日本的三代實錄所載大至可以想見渤海使節在日本的貿易狀況當時的辦法是日本朝廷先命令內藏寮與渤海客交易貨物當時對於此項費用竟達官錢四十萬文、其後他們再用隨些由朝廷得來的錢、購買必需的貨物帶回本國去、所帶回的貨物多是工藝品等類、渤海的文物、先承襲了受過中國文化洗禮之高句麗的舊制、而立國後又才模做唐國、至於日本的文物、除去其特有的、又多是受過中國的影響、所以日本與渤海的交通開通以後、在東方的文物上、已經完全形成了一個循環体系、將中國日本滿洲各自獨立隔絕的文物由中日、日滿的兩條交通路線貫通起來了

在物資的流通方面也顯着起來、由渤海運往日本的多數是自然的採集品、譬如人參、蜂蜜虎皮貂皮、或其他的草藥類、間或也有輸入唐國的貨物的時候在這些貨物裡、尤其醫藥類對於日本的實生活會有頗大的供獻、渤海自日本所購買的貨物、大致是生活必須品或精製品譬如彩帛、綾絹、眞絲或佛具等類、在這一點上說來這日滿的交通是極其意義重大的

當時日本的精製品、除了本國原有的手工業製造品多是效做中國的工業品製造的、這些精製品也由日本海上運往渤海了

至於文化交流上的事實也非常多、譬如日本的遣唐使在歸國途中繞道渤海再回日本、或藉滿洲而得到入唐僧的消息、所以在未知未覺中就有了文化交流的現象、又其引人發生興趣的就是在運往日本的貨物裡、也會含有大量的中國南貨等讀續日本紀、會記載着聖武天皇天平十二年正月、渤海大使已蒙珍等、曾在天皇御前演奏本國的音樂其後數百年間、渤海樂一直是日日宮庭樂的一項當淸和天皇貞觀元年十二月到日本去的大使馬孝愼曾獻納過「長慶宣明曆」這種宣明曆雖然在唐或渤海已經通用、在日本却是種嶄新的曆法、所以傳到日本以後、竟在曆法上促成了一個革命的轉機

而當每次渤海國使臣到日本、日本朝廷除了以異國的賓客相遇、更派國內詣通詩文的朝臣担任接待、那時、渤海的文化藝術已到了相當的程度、到日本去的使臣、都是其中的錚錚者所以就有過不多詩文應酬的雅會、其中最著名的、譬如渤海末期的大使裴頲與日本朝臣菅原的詩文唱合、如今這些詩文還留在日本當代名臣的文集裡

至於兩國藉着交通的開通兩國國民間也有着文化交流的事實、譬如時常就有渤海的國民慕化歸於日本還頗可藉着日本海上的交通、滿洲住民對於日本已有了相當的認識、在日本的國民裡、也有許多到渤海國去的、在史籍上雖然缺乏顯著的記載、其中最著名的就如渤海留學生高內有的事蹟、還人入渤海國幾至十年會學習渤海國的言語、娶了渤海國的女性爲妻而生了兒女、長外據唐書記載、唐代宗大曆十二年正月、渤海國使曾獻納日本舞女十一名於唐宮由此一事可以証明當時已有相當的文化交流出現於日本與渤海之間

總之日本與渤海的交通是極盛一時的、日本與滿洲隔海相望、自古雖然就可以想像到已有相當的交通關係、然而却只限於朝鮮北部的幾個國家、直至渤海時代、纔以朝鮮爲媒介地域與滿洲本格的發生了交通關係、這種交通的初步、雖起因於政治的或軍事的要求、譬如最初只是爲乞援於日本朝廷、才派使節渡到日本去、其後竟無形的又引起了文化的或經濟的流通、所以這路線的開通、在東亞的交通史上實在具有新重大的意義

諸位都知日本是被隔絕大海洋裡的島國、爲了自身的存在或伸展其國勢、自古便開通了黃海上中日間的航路、自從與渤海開始交通以後、日本又多了一條向國外進出的路線、這條路線、途中雖然有聳高的山地、廣漠的原野、更有日本海上那種季節的狂風怒濤、同時當代沒有現在這樣便利的交通利器、然而却被兩國朝廷和民間毫無困難的開通了、這條路線在千餘年前便將日滿兩地連繫在一起、顯然已在地域上形成了現在東亞協同体的脈絡、所以日本與滿洲古代的交通、不僅是日本海上的一條航路、其及於後世的意義是極其重大的

自明代以還、滿洲時時成爲中國中原政權的屬地、所以滿洲對日本的交通也一時却閑下去、現在日滿立於不可分的關係上、日本海上的交通又恢復了往日的盛況、昔時冒了幾多危險和犠牲、才可涉過日本海、而現在幾萬噸的大汽船、載着千百人、二晝夜即可安全渡過、日本海由於日本與滿洲兩地交通的進步、已經有完全化爲一個湖沼的趨勢

（完）

早慶摔跤賽

早慶摔跤俱樂部主辦之早大對慶應、早慶聯合軍對全關西對抗摔跤比賽、四日午後兩點於甲子園摔跤場舉行、成績如次
早大四——三慶應
早慶聯三——二（甲子園）

節俠列傳

張善亭 著

（三十一）

而闖粵桂黔滇蜀及秦、七省首領、不期而會鄂於省聚義結團、聲勢百倍、似乎可以抵抗了、乃初次交鋒、旣弱了一個鬼、二次交鋒、又弱了一個驃、烏合之衆、不禁動手、姐々一木、安能支大廈之傾、姐々不及早爲計、一旦失勢、玉石俱焚此我所以爲姐々惜也、姐々投降、即我方之健將副司令虞藥堯、總司令之子也、尙未定婚、陣前與姐々對敵、才貌武藝、姐々親眼目覩、比柴司令不相上下、姐々有意、妹々執柯、得配才郎、不勝似坐山爲寇嗎、伯父旣死、無主婚之人、姐々定婚、可以自由了、妹々將話說完、姐々須要再思再想、一步走錯、即輸了滿盤棋也

玉君眞是女蘇張、女伴來降章寇亡、反間已行游說纔、成功仗有此姑娘

馬彩霞自思、虞藥堯才貌出衆、果是不虛、我也曾發生戀愛之情、第爲禮敎之關係、未敢妄生邪念、今者我父旣死、無主婚之人、婚姻由我、又兼有媒妁、名正言順、何樂不爲、曹玉君見馬彩霞、低頭不語、大料其心、必是許可、領之見了總司令、說明一切、總司令見馬彩霞、美而有勇可稱英雌、作嬪於虞、不愧炎皇、點了點頭說、參謀之言、我皆容納、玉君忙拉彩霞一把說、姐々跪下、拜兄公爹吧、馬彩霞下拜、總司令說、不拜也罷、快快起來、立爲蛾眉上將、帳下聽用

驚天動地大才猷、上將參謀盡女流、世界今稱女兒國、女兒能力出人頭

於是義勇軍、又添了一員健將、總司令外帳會議二位副司令、二位參謀、一位上將、二位顧問、分列兩旁、總司令發言問、匪寇屠殺商民、爲害不淺、何法掃平餘孽、以救災黎、正參謀廉惠吉答、十三名匪首、大牲口已死、鼠輩不足平也、副參謀曹玉君答、不然、鋤艾傷蘭、投鼠忌器、挑剌恐傷好肉、城中商民混雜、飛機炸彈開花砲轍不可用、用之則玉石俱焚、不是剿匪救民之意環而攻之、圍而困之、倘彼永不出戰、飢餓以死豈不苦吾商民、宜急設法、誘出城來、掃而滅之以救災黎、庶幾挑剌、不傷好肉、蛾眉上將馬彩霞、答、剿匪不傷黎民、此上策也、上策雖能、請用中策、選勇敢有胆略者數人、扮作商民、混入城中、三更放火爲令、打開四門、大家殺入城中、與之巷戰、彼見無城可守、必從四門逃出、門外伏兵若干、凡從門逃跑者、可以活捉

馬彩霞知賊勢眞、玉君兼惜衆商民、二人商議全軍服、滅寇功歸二美人

副司令柴大猷、答、我願扮作商民、帶領勇士、混入城中、照議行事、總司令下令、吩咐副司令虞藥堯帶領人馬、從東門殺入、蛾眉上將馬彩霞帶領人馬、從西門殺入、南北二門、分派若干人把守、等到三更時候、果見城中火起、四門大開東西二門、喊吶連天、口稱殺賊、商民勿動、賊方要戰、措手不及、東西二門、人馬兩路夾攻、巷戰片刻、賊勢不支、從南北二門逃出、都被擒獲、未逃出、匪商民家者、亦不爲少、明日、大搜特搜、賊匪、俱被捉獲、並將越省匪首狗一條贛省匪首雞一隻、蜀省匪首猴一洞、閩省匪首狐一邱、秦省匪首鼠一尾、各匪首皆成擒、於是十三省匪患悉平、江蘇吳省、省長奏聞於政府、安民已畢、歇兵三日、班師回家、政府賞功、虞紹唐實授全國剿匪總司令、虞藥堯柴大猷、全國副司令、正參謀廉惠吉劃策優良、功勞最大、政府實任爲山東魯省道尹、副參謀曹玉君、智勇雙全滅寇功高、定配副司令柴大猷、封一品夫人、蛾眉上將、棄暗投明、殺賊有功、宜配副司令虞藥堯、封二品夫人、歸心之、翻復禮、實授政府顧問

剿匪成功奏凱旋、參謀司令仍操權、功勞盡在功勞簿、受賞論功豈偶然

其餘人馬各賞三個月兵餉、復其家三年、願當兵者、編入司令部充正兵、不願者榮歸故里、先到河南豫省北鄙尙勇村、給總司令賀喜三日、又給副司令虞藥堯、與馬彩霞結婚道喜

從前歷史莫須提、色藝兼優好的妻、馬彩霞君山寇女、能人不怕出身低

廉惠吉、帶領郎麥秋、江蘭秋、及鞠秋菊、三位女士、扶侍老母、歸山東魯省之君子村、結婚後新任道君、以繼父志、其前程之榮升、定未可量

村名君子有光輝、惠吉奇才世所稀、麥菊蘭皆稱節烈、女三爲桑喜榮歸

結婚後就新任司令之職柴大猷、亦帶領曹玉君、歸河南豫省之尙德村、

玉君才智本雙全、雅配柴君克壯焉、尙德村人稱尙德、方知節烈有由然

（完）

大連汽船定期輪船
○開往靑島上海行　大連丸四月九日正午　靑島丸四月十三日正午　大連丸四月十六日正午
○天津行　天津丸四月九日前十時　萬壽丸四月十日正午　北京丸四月十二日後二時　濟通丸四月十三日前九時
○開往龍口行　龍平丸四月十二日後七時
○開往基隆高雄行　西安丸四月十四日預定
○開往伏木新潟行　山西丸四月十九日預定
大連汽船株式會社　電話代表二七一三一番　專辦客事運輸（大連敷島町）

三惠通行輪船行輪
○開往芝罘　昌平丸　四月九日
○開往門、宇、尾、金、敦　照國丸
永和公司　電二一三三五四、二六六八番

惠通行　大連市加賀町　電話（二）三八五一（三）六一一八番

三阿波共同汽船行輪
○開往芝罘威海仁川　日高丸　四月十三日
○開往天津　第三壽丸　四月九日　長山丸　四月十七日
○開往仁川鎭南浦　第三壽丸　四月十三日　長山丸　四月九日
本社代辦山東鐵路各種運輸一切事務
電話長（二）五〇一（三）六八九〇一番

CK政記輪船行輪
○開往龍口　永利號　四月十日
○開往威海　有利號　四月十日
○開往芝罘　厚利號　四月十日
大連市監部通　政記輪船股份有限公司　代電話一四一四一番

滿洲高等簿記學院　招生
開學日期　四月十日
招收額數　速成科六十名
修業科目　簿記（商業、會社、銀行、會計學、商事要項、法制經濟、商業算術、珠算
遠道學生設有宿舍、備有簡章函索附郵票試分即寄
奉天市瀋陽區小南街四段一〇四號（バス小南邊門下車）電話四三四五〇番

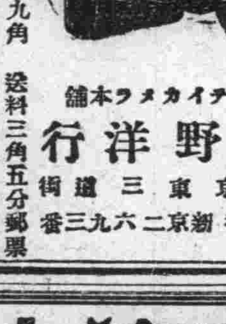

流行的照像機是現代人必需之品　不用暗室　カテイカメラ廉價宣傳！
附屬品在內
二寸版圓形三圓九角
三寸版方形五圓五角
三寸版圓形六圓五角
四寸版方型十圓五角
送料三角五分郵票代貨金九扣計算價目表函索即寄（但須附來郵票二分）
カテイカメラ本舖　吉野洋行　新京東三道街　振替新京二六三九番

適應症
早衰早老　精力不足
腎虧腰痛　陽痿易洩
精冷精淸　腎子寒涼
生殖減退　子嗣艱難
身體衰弱　動作氣喘
定價　大金三元　小金二元
請將此廣告剪下附郵票一百八十分即奉上大盒的美興賓一盒價值三元
總發售處奉天城內中街路北　普克德藥行

女子謀職良機
日文打字　漢文打字　英文打字　日語簿記
全部同時敎授　優待外城學生　期滿考試及格　幸勿錯過良機
限四個月卒業　隨時入學免試　本院代招生職務　函索招生簡章
食宿均屬方便　立志求學勿誤　現在減價二期　請附郵票二分
省長認可　奉天漢英女子打字學院
地址奉天市大南門裡工部衙門胡同

大興町　電話七二〇六二四番　宏濟大舞台
今天演（陽曆四月九日起映兩天）
南洋公司出品　有聲偵探哀情鉅片
捨子奉姑
主演　胡蝶麗　周小英　葛佐治
下期十一日演新片
華新最新出品　有聲歌舞滑稽悲壯哀情巨片
離•恨•天
主演　王人美　童月娟　劉瓊　韓蘭根　殷秀岑　章志直

上海明星出品　有聲歌唱社會香艷鉅片
十字街頭
主演　白楊　趙丹　尤光照　薛秋霞　吳茵　英茵　趙明

新世界　陽曆四月八日起映三日　電話三二九二六番
下期放映
明星出品　偵探鉅片
金鋼鑽
主演　顧蘭君　王徵信

寺兒溝四方院　友樂大戲院
許蘭亭　呂星五　花玉琴　艷慧琴　水銀珠　筱靈芝　花玉珍　郭同來　唐忠升
早演　同惡報
晚演　二本　巧蓮珠

萬有世界

八紘之基柱與四魂像

於聖地日向宮崎神宮附近

於聖地日向之宮崎神宮附近之八紘台上、建設中之紀元二千六百年宮崎縣奉祝會記念事業之「八紘之基柱」之揭幕典禮、已於四月三日舉行盛大之揭幕典禮及定礎式【寫眞】上、爲四魂像、右起、荒御魂、和御魂、幸御魂、奇御魂、下右爲基柱正面、下左、基柱裡面

興安北省三河地方衛生狀況視察記【續】

東京帝大醫學部副手 醫學博士 西野重孝

（續七日日曜特輯）

2、衣服（冬期的）

男子 上衣－木綿製綿入或毛織

褲子－同樣

襯衣－木綿或羊毛製襯衣兩件左右

女子 上衣－與裙子同爲木綿製一件

女子－木綿製或毛絲襯衣二、三件、鼓羅斯一件

靴－男女同是羊毛製之毡靴、腸皮匯之長靴

襪子－木綿製一雙

小兒亦以此爲標準、大体一般在室中穿的少、外出時男女同穿大氅和皮衣、防寒帽、男子毛皮製的或毛皮裡的、女子則以包袱皮樣的料子作的爲風帽、屋外作業、一小時以上時更於其上、穿着稱爲達哈之長毛毛皮之大外套、腰間都束皮帶、作業用手套都是棉的、只拇指分在外面

3、食物

主食爲麵包與獸肉、蔬菜及其他爲副食物、麵包、以黑麵包爲主、加入樹籽作甜餐、形亦大小各色、白麵麵包以精搗之麥粉造的、屬於最好之食品

獸肉、以羊肉及牛肉爲主、作俄國式之湯、與蔬菜同煮、又有稱爲炸肉之將臟器也一同切成細塊、作成很大之肉丸用油炸的、很少用豚的、用諸雜的肉是等獸肉料理、同時豐富使用脂肪、蔬菜貯藏於地下室、有馬鈴薯、甘藍、胡蘿蔔瓜等、肉類同煮炊、又用漬菜、黃瓜之俄國漬法與前記之炸肉同食特有美味

其他麥粉製品、有如麵條之食物、又有將米粒混入湯菜中的、牛乳多量用入紅茶中、常用其乳油膏、乳油等、嗜好品則有紅茶烏克酒、及稱爲自家製菓子、弗勒普類似餅乾似的點心

朝食爲麵包與紅茶、晝及晚飯爲麵麴、肉料理、漬物、紅茶云、食後食用菓子、果物之罐頭、紅茶每食二杯以上、以玻璃杯飲之、普通以砂糖爲貴重品只有客人來時用之、食物攝取量、因体格偉大、故其大体近於余等之二倍、飲烏克酒者多、普通晝、夜飲兩小杯、是有營養以上之食物熱量及其他榮養素甚充足、尤其爲於極寒地居住活動、攝取多量熱量多的極易消化的動物性之食物特別是其脂肪、和是爲適應必然的的氣候、余等起初意爲恐不耐如上述之脂肪多的食物、可是在彼處住在十一日間、沒有特別想吃米飯和醬湯吃他們飯菜、却反有味

4、生活狀態

男女皆頗勤勉、朝五時頃起床、夜十時過就寢（夏季因爲朝二時頃天明、夜十一時頃還不黑天、所以更要早起、遲眠的工作着）男子在家外作業、女子從事家事及育兒、即男子農繁期從事耕作播種、收穫及刈取牧草等、最忙的時候月曜到地裡地（普通約十公里）爲作業而於帳蓬中睡、土曜的晚上歸家冬期將夏季刈取之牧草、積如山、用馬橇運搬於家周圍之牧場、又至較耕作地、更遠的山林、採伐燃料、女子於農繁期幇助農事、分担家事與日本內地之農家相似、只照顧家畜與搾乳、爲女人的工作、小兒亦多々少少的工作、在農繁期內、爲作農業所以學校是要休業的（未完）

漫談戀愛

我總以爲戀愛是最神秘最盲目的事情、惟其最神秘最盲目的、才可以表示戀愛時雙方的純眞的情愛、根據這個見解、所以我又認爲戀愛和結婚是兩樣的事、要絕對分開來講、因結婚無論是在何種不同習俗的國家社會裡、總是有許多顧慮的條件、什麼血統啦、門戶啦、財產啦、肄業啦、年齡啦、種族啦、都要加以十分的考慮、不能隨隨便便成功了結婚、而戀愛呢、絕對不是這樣複雜、麻煩的、牠是單純而不用去考慮周圍的一切、只要我愛她她也愛我、而這五相愛戀的動機和過程是神秘的盲目的、任何的學理人情沒有法子來解釋、任何環境的旣成勢力沒有法子來防碍阻止、沒有思慮、不顧一切、不知一切、只覺得他是可愛、而我是愛她、如果是結婚的話能果這樣的不顧一切去幹嗎、一定要合乎理法、形式的是被動的而不自然、而戀愛的結果、確不一定、都是結婚、如果戀愛的結果都是成功而去結婚、那戀愛在某種意義上又却失去了價値

我們不願來引用許多先聖先賢的格言、來粉飾戀愛這兩個字、也不願把戀愛的單純自然的可讚歎的價値、用刻板的金科玉律來證明、我們只覺得這是個人的需要、人生的需要、我不是過火來誇言戀愛、不如此決不是眞正的戀愛、別的情事可以有背景、可以有影響、還是倆人眞情眞愛的結果的戀愛、如果是有背景、你想能够純眞嗎、而且既是倆人自已心弦上的情事、有干周圍的環境什麼事情、有什麼影響的地方呢、過去的一切事實、早給了我們許多鄧的鐵一般似的證明、戀愛如果不是這樣神秘的盲目的、爲什麼有許多青年男女、要爲愛情去犧牲了生命、爲什麼有時候一位四五十歲的年老男人、能和一位妙齡的少女戀愛、爲什麼有時候高官貴族們的妞妞、棄却了人間豪華的富貴生活、去永久愛一位窮小子、爲什麼唐明皇那麼寵幸楊貴妃、而楊貴妃還要去和安祿山私情戀愛呢、甚至英國皇上愛德華爲什麼要去愛一位寡婦而放着皇上不做呢、這就是所謂純眞的戀愛、他是神秘的盲目的、豈是任何學理人情可以解釋的嗎

（亞亮）

口紅害心臟

◆克山病之眞像◆

關於滿洲之風土病克山病之病因、由哈爾濱醫學大教授正山勝博士經二年間研究之結果、遂發現克山病之眞像、判明其病因已得成功、四月六日於千葉縣開催之日本病理醫學會之席上、報告於學界克山病從來以

一、酸化炭素、即由居室之不完備與煖房之不完備、因毒瓦斯侵蝕心臟

二、由於滿人居室壁之硅酸而中毒之二說爲有力之病因、正山博士由昭和十三年以來、踏查於熱河北安、濱江之滿境之克山病地帶研究之結果、發現滿人婦人使用之化學染料色素之口紅有毒、冒犯心臟爲其病因

無線電常識講座（四〇）

天鴻譯述

十一、眞空管

不但能檢波且有自動調節音量的效用而增幅部分有的是藏着三極增幅管有的是含着五極增幅管如UZ二A六就是管內藏着兩個二極管和一個增幅三極管的變二極三極管他有檢波、增幅及自動調整音量的作用他的符號如1圖

「柵極七極管」這是專爲超外差式收音機用爲發振及第一檢波的眞空管、他有五個柵極和一個屏極一個燈絲（負極）符號如圖J

×金屬眞空管、他的特點很多、以下必另行詳細解釋、符號和圖K

×兩波整流管、是由一個燈絲兩個屏極而成、用兩個半波整流管相接、也可以當作全波整流管用、如KX八〇型符號如圖L

七、金屬管及相調表示管

甲、金屬眞空管

研究眞空管的學者們、他們研究的目標不外是求眞空管的效用增大、電力經濟、堅固耐久、式樣輕小或者併多數機能於一管、使之成爲複合管、研究的結果、到今日已經發明了許多種有特殊性能的眞空管、在用於放送方面的眞空管尤其是樣式多、製法格別、奇形怪狀、眞是極盡光怪陸離之能事了、大型的有比人還高還大的、而小型的又有比手指頭還小還短的

金屬眞空管的發明、在歐美早已普及了一九三五年四月美國勝家公司（RCA）首先發表金屬眞空管、他的特點不外是以下各點

一、金屬管的體積只有玻璃管的一半大、在此提唱小型收音機之時代金屬眞空管的發明正能應合此種要求

二、因爲體積小巧、適合於汽車上裝置之收音機及其他桌上型收音機

三、在收音機內部占地位很小所以在電氣或機械上有許多便利、能使收音機的性能更爲良好

四、因係金屬製的外殼所以最不容易破損、這是玻璃管所最比不上的一點、他的耐久力可以擴大無限

五、內部的支柱方法都極堅強、不能因爲受振動而發雜音（玻璃管便有這種毛病）

六、因爲他外殼本身就是金屬的、所以不必再用金屬筒加以遮避、可免去遮避的麻煩、玻璃管的遮避工作如果作的不好、便有發生雜音及其他障碍之虞、但此種金屬管則完全沒有這種憂慮

七、因管足的接線有特殊便利、最利於短波機的收音

八、因管底的中心設有一個小圓柱、當插入管座的時候便可堅固不動位置正確、不像玻璃管那樣、有時管座鬆緩、管足的通電便會被切斷了、以致能影響收音機不能發音、非得另換管座不可

他雖然有如上所列的八大特點、但他不是完全沒缺點、第一是用金屬、經費必較玻璃管大、所以售價不能如玻璃管那麼便宜、第二是他的燈絲通電發紅發亮的狀態、不能由外面用眼睛看見、但還兩種缺點都不大成問題的吧？凸版圖便是英國製金屬管一種的解剖圖

關於金屬管我們說到此處爲止、因爲現在並不普及甚至可以說市上很少見到這種金屬管、但不久的將來也許要普及的、日本製金屬管去年已經發表成功了、不過還沒有出現於一般商場中、仍是未完全由研究試驗室的範圍中脫出當此戰爭期間

湘君非舜妃考（下）

王逸注九歌云、楚國南郢之邑、沅湘之間其俗信鬼而好祠、其祠必作歌樂鼓舞、以樂諸神、又云、屈原見俗人祭祀之禮、歌舞之樂、其詞鄙陋、因爲作九歌之曲、是則祀湘君與湘夫人者乃楚俗好祠之特徵、

湘水合八水而入洞庭以其水之廣大、楚人望而祀之、祀則有神以主之、故尊之爲湘君、而又及其夫人也歌中並無堯女舜妃之意、但指湘水之神而已、然亦不免有淫祠矣、山海經言、洞庭之山、帝之二女居之

郭璞注以帝爲天帝、是也、而洞庭之山亦謂吳太湖中山、非謂巴陵南湖也、顧亭林日知錄云、遠遊之文上曰二女御、九韶歌下曰湘靈鼓瑟、是則二女與湘靈、固判然爲二、即妃子之語、可證其非舜妃矣、後之文人、附會其說、以資諧諷、其瀆神而慢聖也、不亦甚乎、孟子言舜卒於鳴條、王船山楚辭通釋云、叫撞弓卒葬蒼梧之說亦流傳失實、而九疑象田、湘山淚竹、皆不足採、安得堯女舜妻、爲湘水之神乎、考

又云、帝子降兮北渚帝子尊貴之稱、山川之神、皆天所子也、觀此、則堯女舜妻、爲湘水神、實誣說矣而黃陵廟碑、爲劉景升所立、初榜題曰湘夫人碑、後以虞帝二妃附會之、改額曰虞帝二妃之碑唐之韓愈不爲之闢其妄、反沿世俗悠謬之談、於附會之中、乃爲析之、而以娥皇女英分屬湘此其厚誣古人、而遺誤後人、以致淫祠之建立、謬說之流傳、遍乎國中、所關非細事也、作湘君非舜妃考

以雛鷄發見防止胃膿潰症之要素

美國嘎聶特查尼博士曾受斯唐福多大學醫學校餽贈研究獎勵資金一千美圓（合日幣四千二百圓）以雛鷄爲研究動物努力欲發見防止食物內之胃膿潰之要素

由查尼博士之研究、可知以提取乳油之牛乳雛子、或某種之食物飼雛鷄、則能防鷄胃之膿潰、蓋因此等食物內、均含有胃膿潰之要素又因雛鷄之胃液與人之胃液相似、故查尼博士特以雛鷄爲材料加以實驗、結果發見鷄子牛乳、皆有防止胃膿潰症之絕大効力

現代日本 風俗習慣誌（23）

不定期姻的行事

李心炎

那麼着禮裝的場合、差不多都在招待狀（請帖）上、標明着何衣服、若未曾標示的當兒、武官可着小禮裝、或普通裝有勳章記章者佩略章或略綬若在文官或普通人時、日本式的服必穿黑色白花的外套、日本人普通稱「羽織」但禮裝時、上面散印有銅錢大之、「家氏紋章」就是表示姓氏之圖案紋花紋、這樣上衣叫服日本人叫作「紋付」

（說明參考別項）

這種上衣的形式、大致與滿朝時代、頂冠紅纓帽上身穿的、下垂腿下、對襟無領之黑色外套相同所以在日本普通穿者叫「羽織」不作禮服用、印有表示自家姓氏之圖案紋章者叫「紋付」除公式私式禮節以外不穩穿起

滿洲史地古跡誌

第二編（169）　白鳥

東南境兼得「瑞州」之「海濱縣」北境「大定府」、「惠和縣」兼得「三韓縣」地「元代」爲「大寧路」「和衆縣」「龍山縣」「利州」東南境兼得「瑞州」地、南境「惠州」地、北境「惠和縣」地、明代之初爲「營州衛」地、後廢入「泰寧衛」地

清代之初內屬、乾隆三年設「塔子溝廳」南境爲「喀喇沁」右翼旗、北境爲「敖漢旗」乾隆四十三年、改設「建昌縣」隸於「承德府」迄至、民國三民、始改爲「凌源」滿洲建國、一仍其故、此該縣沿革之綱略也、該縣之城堡、乃爲石基土築、垣高二丈許、每面三四里周長十里許、成正方制形四個城門、惟以年久失修殘缺極深、隨處可見凋零之徵也

該城之建始、約在乾隆改縣之前時、屬於清季中華之遺跡也云云

△　△

以上屬於「熱河省」全省之城址、其未紀入本編中之城堡、有下列數縣

一、建平縣

一、凌南縣

一、青龍縣

一、隆化縣

一、圍場

「建平縣」爲磚城、建始之年代、不可攷「凌南縣」爲磚城、建始之年代未久、「青龍縣」城跡不明「隆化縣」城址及史地沿革無可述者「圍場縣」城之建始與史地沿革無可述者、此外在國境地帶之城堡、如

一「獨石口」

一、「白馬關」

一、「古北口」

一、「峴嶺口」

一、「喜峰口」

一、「董家口」……均有磚、土、石建之城址、而其建始之年代、及地理上與「歷史」上之「政治區劃」沿革、分別詳述、則鋪張之範圍太廣、故在此

一、無歷史性者

一、無地理關係者、本編均例外、闕述之

（六）吉林省境古蹟堡

「吉林省」境當「滿洲國」版圖之中心部位南毘「奉天」東南接屬「安東省」及「通化省」東界「牡丹江省」東北接「龍江省」西則毘「興南省」之大部、爲處於滿洲土上中心地域之唯一省分也

依史地文獻之攷據、吉林省境、古爲「肅愼國」地漢代及晉代之間、均爲「挹婁國」地「後漢」謂之「勿吉」

「唐」之「貞觀」二年置「燕州」後改「黑水府」在今之東北境也「渤海國」時、置「上京龍泉府」在今日「牡丹江省」內「吉林省」境一部屬之「遼代」之「統和」及「清寧」年間、置「淩州」及「寧江州」其東北及「濱江省」爲「女眞部」後建國曰「金」當置「上京會寧府」於今之「濱江省」之「阿城邑」附近當時之「吉林」境地、實隸屬之焉

元代之後、置「開元路」屬其北境、兼置「海蘭府」及「碩達」「勒達」等路、於今之「牡丹江」省內、設「軍民萬戶府」五、曰「桃屯」曰「和羅葛」曰「鄂托里」曰「托郭林」曰「布固江」分領濱「松花江」南北之地「吉林省」之北部、殆隸之焉

明代之初、設都司領衛、滿乾之初世於「順治」十年於「寧古塔」（即牡丹江省）設「昂邦章京」及「副都統」鎮守、吉林殆亦隸之焉

「康熙」元年改爲「鎮守將軍」十年於「吉林烏拉」設副都統、十五年移「寧古塔」將軍鎮守「吉林烏拉」留「副都統」鎮守「寧古塔」三十三年、移「吉林副都統」鎮守「白都訥」

雍正三年、復設「吉林副都統」是年又設「阿勒楚喀」「副都統」四年於「吉林」設「永吉州」「寧古塔」置「泰寧縣」「白都訥」置「長寧縣」均屬「奉天府」七年省「泰寧縣」設「三姓副都統」

乾隆元年省「長寧縣」十二年省「永吉州」改設「吉林」理事同知、屬將軍統轄之

「民國」成立之後、以「滿洲」爲「東三省」「吉林」劃爲行省、滿洲建國、分其東境爲「牡丹江」及「三江

保肺露

止咳平喘特長如次

一、肺部含蓄之擾、必借咳嗽之力以震出之、保肺露能消化黏痰、如水毫不費力、便可排出咳嗽無由發作自然停止

一、哮喘氣管因受刺戟、發生喘咳氣促現象、保肺露能鎮靜呼吸器官、解除喘息、呼吸舒緩

一、藥物每多苦辣惡味患者入口爲艱以致施延轉重、保肺露香味甜絕無不良惡味婦女小孩最慈服藥之人皆樂服用

定價二元 一元二

發行所奉天大西邊門外

寶康大藥行

隴西氏理肺丸

主治 肺癆 痰喘 感冒 咳嗽 老咳 喘息 一切 肺病

肺病咳嗽 痰喘咳嗽 感冒咳嗽 遇寒咳嗽 痰中帶血 經年喘咳 肺滿氣短 吐痰腥臭

主意

隴西氏理肺丸爲肺病專門藥是多年痰喘咳嗽屢治不效的大救星凡屬一切肺病咳嗽喘息痰血本丸爲對症惟一療法

要點

希望健肺潤肺者希望速愈者希望不患痰喘者不可不服隴西氏理肺丸

定價大盒二十丸二元 小盒十丸一元

說明函索即寄 外埠函購代理

先奉天大西邊門外 鴻育堂 電話二三三三一

理腸消化

主治 腸炎 醱酵性瀉痢 腸內異常醱酵 消化不良 營養障碍 乳兒綠便 常習便秘 小兒瀉痢 積食鼓腸

表飛鳴中含有乳酸菌及糖化菌、乳酸菌在腸內能產生乳酸、以抑止有害之腸內食物腐敗及異常醱酵、而調理腸之機能、故於腸炎及醱酵性下痢等腸疾患、有根本治療之功。糖化菌在腸內能消化澱粉與蛋白質、以增進營養、故應用此劑於消化不良及營養失調之人、亦甚適宜。表飛鳴因有前記理腸及消化兩大作用、在常人服之、亦能有保健之効。

（詳細仿單、函索即寄）

包裝 粉劑 三〇瓦 一五〇瓦 三〇〇瓦 五〇〇瓦 錠劑 二〇片 一五〇片 五〇〇片

各大藥房均有經售

發賣元 武田長兵衛商店

滿洲總發行 滿洲武田藥品株式會社 奉天市大和區春日町十三

表飛鳴（ビオフェルミン）

29(5)127

紫外線用於兵器 其威力最猛烈

科學兵器中、最令人可怕的、是利用紫外線的兵器、紫外線照像、一般人也都知其效力的一部分、應用這個、確定在海底肉眼所不能看見的機雷或潛水艦之存在的方法、既已有了、電波易傍受的秘密通信、用紫外線施行的方法、也有了、對施行燈火管制的深夜之港灣、秘密而來的艦船、用含於其中的紫外線、而探出的紫外線線索敵器也有了、超音波通信超音波測深器、超音波索敵器等、任何都是以目不能見耳不能聽不可思議的活動、或於秘密通信、或於索敵、發揮其威力的、於是所有的波長、檢討已盡、由無線電時代探求不可視光線持殊電波與穴、而兵器愈益走入不可思議的發達之途逕了、歐洲戰爭的大舞台、怎樣的兵器躍出呢以上是日本海軍省軍事普及部、高瀨少佐所談的

回憶

筆耕

將脫離了學生的生活、滿三個月、爲了飯碗的問題、只得走向社會黑暗之途上去

於上月的某日、晨光熹微的春之朝、胸中懷抱着火崙山的熱望、到了郵政局去應試、兩天後到那兒去一看榜、眞是謝天謝地、天賜鴻恩、總算是上面有我這一個小小的名號、未能名落孫山之後、這一天樂的我、忘了東西南北在過去的二十個年華裡、人跑到外面去過年、眞是還算第一次呢！尤其是國之極東隅、偏僻的地方因爲求學的關係、在外奔波的時候、不能說是沒有我在這時有些憶起了家鄉！

我的家是住在一個古古老的城市內、那地方和我有着長期的戀情、那原野、那山川、那柳林、那……啊！到處都能尋見了我的足跡、到處都能使我留連所以我一看見宅時、一切一切的愁思憂慮、都化歸無何有之鄕了！

窗外的小風呼呼的吹着、加雜着一陣陣的如泣如訴的夜雨、令人聽了、不由得不悽惻傷感、已是夜深了、風還不停、雨也未止又逕遠的傳來犬吠聲、古寺的鐘聲、嫋々的驪來、冷然悽涼、似乎整個的宇宙都沈靜在悲鳴哀咽的深夜中了！

從前的往事、如汪洋的浪花朵朵陣陣的湧上我的心頭記得上月春雨連綿的今日、我便離開了可愛的故鄕、爲着生計、走上了迢迢的征途、從那時起、河中的水、再也照不到我徘徊的孤影、淸幽的原野、再也沒有我踽踽的足跡離別時、父母和朋友的眼淚與那絲々的細雨、一同落下幾乎分不出那是雨那是淚？

我便在那淒々小雨的日子被她們和他們迷々糊々的送到車站、當時、那淒風苦雨的聲音、已震破了我的心絃、心中總有千言萬語、也理不清一個頭緒來在嗚咽中了……

父親告訴我說、「幾年來家計是如何的困難、爲了你讀書在家是如何的飲苦茹辛、十餘年的寒窗總算把你功畢業了！你要記着俗語所說、「三十年前看父敬子、三十年後看子敬父」的話、給我轉々面子改々門戶……」

母親告訴我說、「我是常々有病的、如果日子多了更加厲害了！又看不見你的面目、更是使我傷心、你要常々的寫個回信、告訴一切、就是衣食上也要注意、在外的人、是沒有關心你的……你這次出去別辜負了我十數年來的苦心、你也要一要强……」

嗚！嗚！無情的汽笛驚破了大家的迷夢、不知趣的火車慢々的向前移動、他們除了說幾句珍重話外、再也沒有說甚麼、便黯然的別了

由這一個無情的火車、送我到一個陌生的異地、現在又當苦雨淒風的深夜、我遙憶着故鄉的門前愛我的慈母、正等待着嬌兒的歸來我心頭顫震了、不敢再想下去、陣々遠寺的鐘聲送過、我須受了創的弱小心靈兒、又在隱々的作痛了、在這寂靜的深夜裡自己是一個孤遊漂流的異地人兒、往事的迷影不斷的發現在眼前、和腦海中

啣噫！啣噫！…更夫的聲又報過了三更、啊！我又失眠了！「恐怕又要嘗遍了、「枕邊淚共堦前雨、隔着窗兒滴到明」的滋味了吧

初春的回憶

馥郁

那死沈沈的大地、不知在甚麼時候恢復了生氣、那疏林枯枝被那微風吹着、好像一個剛睡醒了的孩子搖着他的小臂、等待着慈母的拂摩、那和煦的太陽掛在天空、向着大地射着金色的光芒、呵！這是初春！她使我興奮、因爲在不久的將來、我要看見柔枝和嫩葉、千草和百花、我要遮見、嬌鶯的啼囀、河水的淙淙、但是我不々了無限的感傷、我記得、兀年前的現在的一個淸晨那一縷々的炊煙襯着五色的朝霞、可愛的麻雀、跳躍在將要發芽的枝頭、她們嘁々的唱着她們最得意的淸歌、一陣嗚嗚的角聲振動了我的耳鼓、那正是牧童在呼喚着他看守的牛群、汪々的犬吠、咯々的鷄鳴、只有我一個人依在門口、悵然的望澇這可留戀的風景、咳！這正是我住在故鄉最後的片刻喲！

我憂悒的回到屋內、媽々正在爲我整理行裝、在她那苦笑的面孔、還顯然的留着淚的痕跡、她用顫動微弱的聲音說：「孩子！出門的時候多加小心！家裡是不可留戀的呀！你幾時看見一個有出息的人、好留在家裡？撬頭！……」我的喉嚨、好像被什麼東西塞着似的、卻不能回答她一句話、忽然一陣隆々的大車聲音、由遠而近我的心情好像是一個囚犯將要被帶到刑場似的、我的眼淚情不自禁的流於雙頰、但流淚終歸流淚、那無情的車輪、卻很自然的帶着我離開了媽媽、眼看着故鄉的影子漸々消逝了那淒然而下的淚、也已經濕透了衣襟、這時找不到一個安慰我的人、所看到的、只有一匹疲乏了的驛子、一輛笨重的大車、和一個始終沈默着的車夫、光陰過得眞快呀！轉眼已是離開了家鄉第五個初春了、但幾時可以重見我那慈愛的媽々？我不知道、大概那擺弄人生的上帝總會知道的吧！

一九四〇年初春

春風

呂笑農

「春風吹、萬物生」
這句討厭的話又入我的耳鼓
人都稱贊你是萬物的救星
我認爲你是殺害萬物的惡賊
爲甚麼？
你把那燦爛的春花吹殘萎落
你把那溪澗瀑布的湧水吹的無聲
你把那迎春的小鳥吹的嗟嗟亂叫
你把那天空美麗的春雲吹的如灰而飛
這一幕！美麗最有趣味的春天電影
被你的惡力送到天邊
春風！春風！
你太也無情

逐感

每天於一堆人的不！不！
在一堆蓮影子都沒有的輪廊堆裡晃
我厭惡了這些磨有影子的東西、我想解脫
我開始在擠我想擠出這一堆輪廓的圈圈內
可是他們在壓倒着我、不！不！不是他們、是一些裝滿了需求沉重的担子壓住了我、使我沒有那大力量鑽出這我已厭惡了的圈子
雖然內心不時仍在要求着解脫
解脫！
現在過了這多的日子、我仍然沒擠出他們的圈子去仍還和還群輪廓一堆混、雖然內心中早就厭惡了他們！仍然想着解脫

一九四〇初春

刺梅花

萬花叢中燦燦爛爛的鮮花
美麗的芳顏令人溺愛
拚命的修飾自己的姸麗媚態……
惹那些遊人客子隨便的折取凌害……
惟有那刺梅自衛、自重、自尊、自貴的秉直處女
身上帶些刺人的武器
把那些遊人客子嚇得遠遠的窺瞧睡涎
一面發展自己的芳顏、嬌媚
一面利用自己的武器斥退了凌已敵害
可贊、可欽、可佩、可羨的刺梅
你雖不如松之茂、竹之直、梅之潔
但是你的貞操節烈……
群芳無比

寄給先父

梁大木

父親：唉！日子眞好快、一轉眼的工夫、你老丢掉這人世、已經十七個春秋了、在這十七個春秋之中世事的變遷、不知有多少次呢！你老在局外而立、當然不顧什麼秦楚晉魏山崩河竭、我知道你老所紀念的是我的將來、告訴你老、我現在長大了、也居然變成一個有知覺的少年也很愛求知識、很知自强豐子愷失生愷先生說得明白：「天眞爛漫的孩子、變成野心勃々的青年、慷慨豪爽的青年、變成冷酷的成人、血氣旺盛的成人、變成頑固的老頭子！」生生死死、那種生物不是如此呢！豈獨人乎？

自從父親走出這平凡人世家中還是那樣、還是那樣淸寂、可是鄰里的人、有的竟成老翁、祖父還是那樣不治生、吃煙喝酒、仍不減於往昔、然而身体倒很健壯、祖母頭髮還沒白牙齒還沒脫落、能吃很硬的東西、母親很愛我、並且常拿父親的遺囑來教訓我、叔父新生了兩個子、很聰明伶俐、家人很愛惜房後父親植的幾株垂柳、現在也總算成材了

父親！我眞是全不懂一切七八歲的時候、對於父親的有無、總是混在一起、辦不淸楚、「我父親給我買鞋我父親愛我、我父親……」的話時時要冲入我耳裡、我毫不介意去聽、始終沒有一次羨慕過他人的有父親的可貴、啊！父親眞是童蒙昏愚、我很悔彼時的玩潤無知、進了學校、學了一些學識、才總算知道些作人的道理、才知道天倫骨肉是人間的樂事、是誠懇眞摯的情人、是至高神聖的安慰者、是一切快樂的策源、是……在夜深人靜的時候、常次於悲哀淡淡的國土在心房深處、會激起來刺心的回憶、人生嗎！是慘淡的人生、是不可捉摸的人生、是奇々怪々的人生、爲甚麼死的勢力在人間如此之大呢聖賢才哲無一幸免呢！父 親爲甚麼棄 吾而去呢！我的心有些抖顫！是被一種感懷已往的情緒所激動、死的確是人生中的撒但、有人說死能避免一切的煩惱、就生人方面而言、死正是一服垂淚劑苦澀湯、深恨流年的不仁、把富有生趣的人生都給毁掉了、背薄流年、釉擢殘了人間的嬌愛、馳蹂躪了英雄壯志、我顧回想幼年的歲月、顧返十七年前的人生、可惜有什麼方法、能使年光倒流呢！

我簡單的頭腦裡、倘有一二次的遺事、渺茫留住那是柳暗花明又一村四月天的事呢！、是碧桃金雀在笑春深的季節呢、父親由繁華的奉天乘車西旋、奉天距家僅二百滿里、所以小時的工夫、沉黃昏的當兒、父親便到家了、抱着我問道：想我不想？我是誰？將來做甚麼等々親摯的聲浪、可以時々冲入我的耳鼓中、我用了文法不恰當的話、去回答你老的所問——這據母親所說還有記憶一半——那時眞是歡喜什麼似的、又買來什麼糖啦蘋果啦皮鞋啦、我歡這壞了、來往跑着、報告些甚麼老張家新娶個媳婦東院二爺昨天死了……現在想起這種情景、如夢似幻、竟成泡影、而今呢！我十九歲了、雖然還沒有正式開始成年人的生活但總是踏入人群中的初步呀、有誰來問將來作甚麼喜何平凡淺近的話呢！啊！前途嗎？是一片萬頃的汪洋呀、時明時暗燈塔之光、在九自擅動、雖然沒有甚麼淒風暴雨、但至少也使人望而生畏呀、雖然如此、你老不要發愁、不要有所遺憾、無論他明也吧暗也吧、一息尚存、此身不容稍懈、一定逃避少年的私慾、而奔向鶯歌燕語的樂土、打倒身旁的誤擊、跑到高山之巔、振々我未曾展過的雙翅、造成幸福的人寰啊！前途嗎？是個光明的所在啊！是蘊着玫瑰色希望的前途是什麼……父親……啊！父親……

笑話

三人爭座

芝

有一天、一個瞎子、二個跎子、一個禿子、三個人一同吃飯、各爭上座、後來三個人約定說：「誰說的話大誰坐上座！」於是瞎子先說道：「我眼中無人、該我上座！」禿子說道：「我無法（髮）無天、該我上座」跎子過來搶着說：「你們說的全不對、因爲你們都是直背（姪輩）上座還是讓我坐」禿子和瞎子一聽、也覺無法、只得叫他（跎子）坐上座

檀原神宮學生參拜團通訊（4）

本報主辦

三月二十八日午前十時天晴、到達奈良驛、奈良係日本帝國文化最古中心地民風廉潔、氣質尊重禮節舊名有寧樂之稱、此地亦風景幽秀、公園雅麗、流泉澄清參拜神社者、四季來往不絕、由此可見皇國國民崇祖之精神、午後八時到二見驛、宿於吸霞旅館、二十九日朝出館、乘九時火車、十時至山田驛、參拜伊勢大神宮、伊勢神宮分爲內外兩宮、內宮在五十鈴川畔、奉祀皇祖天照大神、外宮在高倉山麓、大神附近有二見浦沿岸白砂靑松海中有二奇岩、宛如夫婦、別稱夫婦岩、爲一奇觀、午前七時乘火車、三日午前六時至東京驛、滿洲弘報協會土橋慶三先生到站迎接、出驛直詣宮城遙拜後至桐屋旅館休息少許至東京府、拜訪知事後、受滿洲大使親切訓話、使吾等感心之至、午後於南山小學校開交驩會南山小學校已卒業休暇、特爲吾等招集於校間迎接、此種美情非言筆可許、並受森永製菓會社招待

旅順市外水師營公學堂　王恩永

我願春長駐人間

塞邊野人

時代的輪子、像電影般一幕一幕的翻了過去、轉眼的工夫、殘酷的冬之神、已經消逝了他那猙獰的面孔溫柔典雅的之神、又復來到人間、看啊？西山的楊柳、已經發出了鮮綠的嫩芽、東郭的草原、又罩綠如茵、像平鋪了一張綠的地毯一般、郊外踏青的人們、都是呈着十分愉快的面孔、來及時行樂、玩賞那大好春光、枝頭的小鳥、也唱起了淸脆的歡兒來酬謝點綴大自然美景的春之神、春！您是一個可愛的青年、你的心地老是存着明朗、您的和藹可親的面孔、好像那嫺雅貞淑的少女、老是呈着微笑、騷人墨客、每逢遇到了你一定給他們增添了無限的詩料、無限的安慰和愉快曾記唐詩上的江南春：「十里鶯啼綠映紅、水郵山郭酒旗風、南朝四百八十寺、多少樓台煙雨中」、以上幾句詩、雖然是描寫江南的春景、淋漓盡致、但是在我們這荒漠的塞北卻和他少有不同、表面看來、似乎遜於江南、但是實際呢？風光卻不減江南之美、因爲這里雖然沒有江南那麼多的寺院、可是山川之秀麗、卻不能讓他們獨美、四壁的靑山、奇峰疊々、蒼老的松柏、古色古香的古刹、都是藏着無限的風光、可愛的春！你眞是一個令人欽佩的技師、只要是你的足跡一到枯殘的景象、會立刻的變成了鮮美可愛的景緻、院子後邊的杏花、也含苞待放、窗前的丁香、也吐出了芬芳的香氣、盆子裡栽的小桃紅、也發出了粉紅的花蕊、彷彿微笑似的歡迎着春、田園裡的農夫也忙着耕種、山歌嘔々的從事農畊、十足表現出來他們悠然自得的樣子、「春風路上馬蹄忙」這句話是說、只要春一到來、各界的人們、都是充分的活動、所以陽關大路、得々的馬蹄聲、老是不斷的響着、但是現在那得々行馬蹄聲、已成了歷史的話了道路上的自動車聲、或自轉車的鈴聲、是到處可以聽到的、這也是時代的進化結果罷了、「一年之計在於春」這句話是說春爲四季之首、況且又是一個溫和宜人的季節、人們的事業、都是要在春天做的多、所以一般人、都是非常重看春天、更是春宵一刻値千金的重視、春夜宴桃李園之韻事、人人皆知、春是何等陶人欲醉啊！絲爲之歌曰：春色爛珊兮、慰我胸襟、春光明媚兮、使我釋愁、春風緩緩兮、透我心脾、春意綿綿兮、使我神怡、春啊！春！我願你永駐人間、來伴我這孤吻的人兒　脫稿於塞邊

組字揭曉

愛好組字的朋友們！這次的組字揭曉、因爲我過了十來天旅途的生活、纔遲延到現在未能揭曉！會叫諸小友焦急等着、對不過！又蒙不棄答函竟達一千八百三十六封！如此的厚禮使我如何致謝呢？只好在這新學期裡謹祝諸小友鵬程萬里！今將獲獎及錄名者選出、未仲的諸位！不要恢心、得獎不過是一時的幸運、更無須吐氣揚眉、根本我也知道諸位並不是拿著獎品爲希望不過以此暫作消暇時無聊磨練腦力罷了！最後願諸位拿著前進無畏的精神向下深究！再、獲獎諸位接見時馬上回覆爲盼、再見並頌諸位健康

畫題「日滿不可分、要共存共榮」

獲獎者

劉長順（錦州）白萍（大連）趙子琪（哈爾濱）叢德福（奉天）鐵英（鞍山）周芳園（大連）

錄名者

春子、新民、老裔、孫馥蘭、笑瓶、秀郎、董樹棠、姜志英、瀛影、姜濱、卿云、玉星五、佐藤一藏、高濟波、朱笑俠、郭佩興、琴聲、孔尙然、張子峻、董振剛、張蘭芳、榮才、楊婉如、錢漢、美麗、赫文英、趙顯章、于素心、趙德言、盧輔英、黃湫萍、嚴坤英、林麗絹、黃少斌、徐賢臣、陳景西

小友靜濤編輯

童話之夜

慈灯作

——金絲鳥的幻想——（續）

藍的野兎發現了她、暫時的不說話、默々的望着她稀奇的、但是並不吃驚也不厭煩
金絲鳥休息好繃膀、輕々的渡到野兎跟前
「你是——誰？」親切的問她
金絲鳥一時答不出來
「我是……是的、我是金絲鳥」
「金絲鳥？」他們不了解、好像沒有見過：「妳是從哪里來的？」聽到他們誠懇的聲音、金絲鳥沒有勇氣撒謊：
「我從地球來的……」
「地球？人類的地球麼？」
「是的、不錯！」
「啊！辛苦辛苦、我們的祖先從前也是從地球來的、這沒有關係、最近、有許多從地球來的、在這裡、大家都是一樣的身份、沒有區別、妳可以選定妳歡喜的工作好々的生活、不過妳要換一件衣服、不單是外表、連內心也是、妳可以去、從這裡往北走、不遠的地方、有一個池、妳到那里去就會明白」
金絲鳥不知有多麼感激、她在路上碰見四隻狐狸都是藍色的皮毛、態度壯嚴、溫和、都拿着書、一面走一面熱心的讀、她問過道路、迅速的走去總於找到到那面池
這池水是位置在花園中間、鮮豔的紅色的樹身盛開着金的美麗的小花、淺藍色的草葉上端浮着一層銀的菓實、香氣撲鼻、好像進了香水店
有個老年的健康的卜鴿安々靜々的坐在池邊的石凳上、兩手捧着書本、戴一付非常小的眼鏡、從書頁裡稍々的一抬頭看々金絲鳥、向她招々手：
「到這里來吧！」
又問她：
「從金星里來的麼？」
「不是、」
「那麼是……………」
「從地球來的」
老卜鴿滿意的點一下頭、把書本放在膝頭上：
「好！妳在地球里生活的好麼？」
「不好、我是被鎖在籠中」
「那更好、所有的生物必須有這種經驗和教訓、不然、他的頭腦不會淸晰、——唉！跑到哪里去了？」
從放光的草堆裡跳出一隻鴨子、她在嘴里含着書這鴨子的顏色也是藍的、金絲鳥奇怪的想：——
——莫非說、木星里的生物全是藍的麼？
老卜鴿命令鴨子說：
「把她的衣服和心換一換吧！」
鴨子把書放在草葉上、對金絲笑一笑：
「跟我來吧！」
「在池水附近、隔着一層樹林的巖石的旁邊、放着一個長方形的石作的箱子、鴨子從草葉底了找出鐵的小小鑰匙、把石箱的蓋打開：
「進來吧！」
金絲鳥有點害怕、後退：
「要做甚麼？」
「在這裡面改換妳的衣服和心」
「這怎麼能？…………」
金絲鳥躊躇的張着嘴
「我們——」鴨子說：「在這里、所有的生物、都是還在寶貴的箱子里改換好衣服和心的、而你怎麼、不顧意麼？」

（未完）

泰東介紹欄
五行欄　一次　一元
十行欄　一次　二元
求事廣告半價不出名者加倍名在社加三成全年半價

小兒科專門
池田醫院
大連市西通四五
電話㊂六三六五番

源盛德茶店總批發處
自製與代理
淸香紅綠花茶諸品名茶
代理台灣各大茶行出品花素紅茶等
零售批發　定價低廉　如蒙惠顧　無任歡迎
大連奧町五十三番地
長途電話㊂六七一一　電報掛號五七七七

永裕
應時服料　新奇物品
齊備豐富
一。歡迎惠顧
電話　三三一六九　三一二四六　三四八七七　番

使用一次
一星期有效！十八種原料由科學配劑之理想藥　海外婦女購買激增
現代進步婦女科藥
惠乃玉
主效　白帶、月經不調、其部炎、子宮內膜炎等
（全國藥店均有代售）
定價　八角、一圓八角、三圓五角

鳥語花香

上海勞合路六十一號　種玉堂藥行蔣璘隆編

愛情生長於春天

▲桃紅柳綠百草青・時序又到正淸明：

▲春宵艷福春日樂・衰弱丈夫怎樣能？

因爲在春天、充滿着欣々向榮的生機、萬紫千紅的美麗環境、有這鳥語花香、若與美人相對、能不情意綿々？尤其是一對恩愛的夫婦、當此月白風淸的春之良宵、愛情的繾綣而甜蜜、樂勝於飛、這是必然的、所以說：愛情生長於春天、此不特是富有詩意的語句、同時也是事實如此、可是男子如果於早年犯有自瀆與遺精、或婚後的荒淫縱慾與憂勞斲傷之、[illegible]神經衰弱等症、則雖在此快樂的春天、[illegible]應付裕如、享受青春艷福？同時他的[illegible]家庭悲劇、大都由此演出！[illegible]（一）

撫順　和興公司
撫順瓢爾屯煤炭特約販賣
煤炭！
大宗販賣　質良價廉　運送迅速　如蒙惠顧　無任歡迎
撫順本公司　西一條通八七番　電話㊂〇四一番
奉天事務所　義光街三段八號　電話㊁五八六一番

實用萬年筆
再贈送十萬支
特贈品原價九圓　只收運稅四圓
甲贈品原價七圓　只收運稅三圓
乙贈品原價五圓　只收運稅二圓
丙贈品原價三圓半　只收運稅一圓五毛
女用小巧玲瓏精彩尖柔如羽毛筆　原價七圓　只收運稅三圓
特大型原價六元五角　只收運稅二元
函購方法　[illegible]
特典　買十支　送一支
安東市官電街　國際洋行出品

贈送！　樣品鋼鐵製　七德刀一萬把
七大具品　1刀　2鏈　3鋸　4指甲剪　5罐起子　6栓拔　7玻璃刀
將一刀萬能用
是乃一人一把必不可無之寶刀　[illegible]
特典　如一次購滿一打或介紹十人以上即贈送本牌一把（即買十把送一把）
路上賤賣是假品　但限旗票是眞品
安東市官電街　國際洋行金物部
全滿代理總店　振替新京二五五四番　電話三七四四番

婦女與職業

柔霞

社會是整個人類的社會、所謂整個人類的社會、便是指含有男女兩性的社會而言、所以男性與女性、統稱爲社會之「自由人」而不是「奴隸」爲甚麼我國的一般女性、都要受男性的輕蔑呢？細細的討論起來、就是因爲男子和女子在智識上、技術上、經濟上、法律上：…等不能均衡、而且又有一般受古代遺風傳染的男性、專視女性爲玩物、存有輕視的心理、爲了這種種的緣因、女子在人格上也幾乎損失了一大半、這不是很痛心的事嗎？

其實我們從事實方面、縝密的攷慮一下、不但是女子要靠男子才能生活、就是男子也要靠着女子才能過活、好像一個男子一定要靠妻子助理家務一樣、這不是男子依賴女子的處所嗎？

我們再要從時代上來說、現代的女子、已經在被壓迫中解放了出來、在社會上也爭得有相當地位、同時女權於無形中也提高了那麼做女子的、在這個時期裡、再也不能自卑自輕了、應該及時力求前進才行、但是我們要想求解放第一要能够經濟獨立、經濟獨立的方法、莫要於有職業、我們既生在社會上總要做個社會的生利者、想法爲社會生產、不要做個社會的分利者、因爲人來到社會的使命、并不是只爲消費而來的、所以無論是誰、都要找一種相當職業去做、自己一有了職業、生活也就能隨之安寧人格也可以提高、經濟也可以獨立男子也不敢藐然輕視女子了、這樣子多麼好呢？

各人有各人的技術、不一定要學男子做的事、女子也有女子做的事、只要選擇近於個人技術而又適合個性的職業去做、什麼紡紗織布做衣、什麼織巾刺繡……等職業、都是女子很好的工作、而都能生產的、所謂天下不怕沒事做只怕人們不肯做、所以希望女同胞、努力前進！各把自己的本領使出來、貢獻給社會、也可爲女性爭光呢！

試看、我們友邦的婦女、是凡於有益於人群的事業及有益於社會的團体、都肯踴躍參加、并且在法律上也和男子享着同樣的權利、不但對公共事業如此而且對於治理家庭、更使我們望塵莫及了、最後希望我國的女子、也要効彷友邦婦女的精神、不可自甘人後、也好使社會上的男子、知道我們女子也能工作的、也能生產的、也能經濟獨立的、更望社會的男子們、不要輕視女子的能力、要設法增加互助女子的能力不要推殘女子工作的機會、要建設和增加女子工作的機會、這樣才算人類整個的社會、社會就能日益安寧了

一九四〇、四三脫於榆關

女子美的今昔觀

已往是形式的美 現在是內容的美

現在的女性好像是鮮花、是不絕地流動着的美、雖然有靜止的時候、但是這種靜止、是能預感得到流動的空氣底靜止是跳躍以前的靜止

現代從靜止的美變爲流動美、譬如過去的服裝是把肉体裹得厚厚的、現代則不然、從這種束縛的服裝美漸次地變爲解放的肉体美——把肉體整個的、生動地暴露在外面的躍動的美、過去與現代的女性美最大的差別、莫如這「靜」與「動」兩個字過去的女性美大都是根基的靜止之美、現在的女性美却是產生於流動之美

健康是流動美中不可缺的要素因爲流動之美不是生長於嗬和的風光中的花草之美、是經過暴風雷雨而不被壓伏的、在這多變的大自然底懷裡、愉快地堅毅地長下來的花草之美、所以非有强毅的身体、決不能完全發展流動的女性美、現代歐美的女性都覺到健康爲女性美的中堅要素、運動的普遍和「運動時裝」的流行也足以表示這運動傾嚮的顯著

把問題的目標縮些講、現代女性面部的表情、也不出於這個範圍之中、古代的表情美是靜止的、是洋囝々式的美、她們在面部上無論怎樣地加修飾和各種技巧、就是無論怎樣地擦粉末塗胭脂、可是表情美的缺乏、往往使這種美成爲化石的、無生氣的、現在中國女性的表情力、遠不如歐美的女性、這是一個不能掩飾的事實、這也許是生活的形式不同、言語習慣及風俗的相違所因過去我國女性的表情美本不是占十分重要的地位、如果她們臉部的構造能够合於所謂「美人的」那就認爲美女、可是這種美是個損失性的、是缺乏內容的美、決不能供現代男性的要求

要得到面部的表情美、面部表情的訓練是不可少的一個人的表情如有長日的訓練、必有相當的結果、可是比這種外部的訓練還覺重要的、是內部的訓練因爲沒有「內容美」的表情、最容易流於淺浮與俗陋、其和階級的女性中常見到這種的現象、內容美是一種睿智的閃耀、是健康的性格底反映、也是豐富的學識底表現、沒有健康沒有聰明的性格和沒有學識的女性、是不能得到整個的表情美

從以上諸點看起來、現代女性的美決不是死的美、是生的美不是形式的美、是內容的美不是「弱不勝衣」的美、是健康的美

世上「臉架子」上落第的女性、因此不必失望、反之「臉架子」上得到一百分的女性美、也不必驕矜現在男性的目光是早已進步的了（鴨仁）

家庭問題解答

良人染有不良嗜好 苦勸無效前途堪憂

我是一個意志薄弱的女子未受過深高教育、不過粗通文字、恕我不向主筆先生客氣、如文字淺陋、尚希刪改是感、我於十九歲經父母之命、媒妁之言、許配同鄉××爲妻公婆已故、遺其姊弟三人其長次姊均已出閣、異年迎娶我過門、夫妻感情頗爲融洽、當年我夫高中卒業、即在社會服務、當時投考於哈埠×機關、任職以來頗遂夫意、然我夫因家距哈埠甚遠、將我亦接至哈市居住、夫妻恩愛、相敬如賓、我夫月收五十元、數雖微末、小家庭堪稱美滿、弗料好事多魔、樂極生悲、我夫初入社會誤踏岐途、每藉公餘之暇時出入於娛樓楚館小賣所邇來芙蓉癖深、變本加厲終日躭誤於煙館娼寮之中恒數夜而不歸、面肌枯瘦形如銀針秀士、當歸家時我即苦々相勸、詎料彼竟置若罔聞、毫無更改、倘長此不悛、上峰偵知撤其差革其職、在所難免、爾時家無積蓄、囊乏一錢、前途暗淡、將何以堪、則凍餒難免隨之矣、於是煩親朋從中相勸、然亦毫無悔意、終成泡影、我日坐愁城、悶枯腦海、終乏良策使我夫早日回首、久仰主筆先生示人迷津、救人急難、不揣冒昧、故敢直陳、何能促其早日淑省、伏祈勿吝珠玉、示我良策、佇待佳音、有生之日、則感大德無涯矣

淑芬待教於瀋

解答

淑芬女士：

語云「人無遠慮、必有近憂」妳的思慮極是、妳的夫君既已染上不良嗜好、一時難望自動禁止、妳可暫回娘家居住毅然決然聲言他若不能禁烟、即永不與他再見給他一個警告、等過相當時日後、他能以回頭固好、否則只有再作他圖、以免終身受累可也

（文俠）

古文今譯 良母與賢妻（二）

王榮芝

對宣僕不苦待、又慈又正嚴而有恩、所以兩個兒子都成了大偉人了

宋朝呂榮公的母親、申國夫人、性情嚴厲、很有家法、雖然愛榮公、可是教榮公事事循規蹈矩、榮公十歲時雖然冬冷暑熱、也總是整天付立着、不吩咐坐下是不敢坐的、每天必須冠帶整齊的去拜見長者平常在家、雖然很熱、在父母和長者前、不能脫去長衣和襪子、所去的地方不能去茶館與酒肆、市井里巷不正的話、不正的聲未曾聽着過、不正的書、不合理的像也未嘗看着過所以呂榮公德行成就、極兩樣與平常的人了

呂新吾先生說、善於教子的、在一嚴之外、沒有別道、而今的人教子、每每在事上疏忽寬縱、不能事事留心、及至兒女的德性已壞、再去管、再去打、不過單單的傷損恩愛、已補救不及了、請看中國夫人就可以省悟了

齊國的義繼母、是齊國兩個兒子的母親、當齊宣王的時候、有人因爭鬪死在路上、他兩個兒子占在旁邊、被官吏坐了罪、他哥哥說、我殺的、弟弟說我殺的、一年也沒能判決這個案件、以後就禀告了齊宣王、王說若是都赦了、是縱了有罪的人、若是都殺了、又是誅殺了無辜的人、打發使相去問他倆的母親、當殺那個、他母親哭着說、殺那個年紀小的使相說是甚麼緣故呢、他母親說、年紀小的、是妾所生的男子、是年長的是前妻所生的兒子、他父親在病中臨死的時候、囑託妾、叫妾好好的看待前妻之子、妾既答應了、那可以忘呢、若是殺了他哥哥、活了他弟弟、是廢了公、背了言、忘了信、更是欺哄了死的、因之哭泣淚濕衣襟、使相回奏了王、全都赦了、並尊他母親爲義母

呂新吾先生說、繼母看前子、像仇敵一般、困他比己子年長、共分己子之產業、雖萌子來養、未必肯諒其心、常不顧他有、那肯救他死呢、更那能顧己子替他死、像這樣義繼母在她夫、可爲賢妾在她子可爲賢母（良母終）

（二）「賢妻」

明帝的皇后馬氏、是伏波將軍馬援的女兒、爲人謙卑而且節儉、不私於她的親戚、她所生的太子肅宗登基的時候、願意封他的舅々們、太后不聽、明年夏天、天氣大旱、有言事的說、因爲不封外戚的緣故、太后下詔命說、凡言事的、都願意諂媚朕躬、希望得恩寵就是了、古時王時、同日封了五侯、當時黃霧滿天、沒聽說有甘雨的應驗、田蚡、竇嬰等貴得寵、橫暴驕恣、有了傾覆國家的大禍、爲後世所傳、所以先帝謹慎、防範舅氏、不令他們在機要位上、諸子的封、[illegible]的令楚國的一半淮陽諸國嘗說我的兒子、不得與先帝子相等、而今有司、怎麼以馬氏比陰氏呢、我爲天下母、身穿帛粗、吃不求美味、左右都穿着布帛沒有香薰的裝飾品、是願意以身作則率領國人而已

蕃茄的功用

蕃茄俗稱洋柿子或火柿子、原是西洋食品中最富於滋養的一種、後來把種子移到我國來、於是蕃茄在國內的產量、漸々增加起來牠對於身體營養的價值非常之大、知道牠的固然都喜歡去吃、但是大部分人還是沒有明瞭牠的功用、現在我們爲使一般人深切明瞭牠的功用、特將蕃茄分析如下：

營養的原素

蕃茄是富含有維他命的一種果物、尤其牠在五種維他命裡、竟佔有了A•B•C三種、所以牠是和人体有極密切關係的食品、在說到蕃茄的功用時、不能不將ABC三種維他命的功用和缺乏這三種維他命的疾患說一說：A種維他命是人体生育發育的要素缺乏時便發生佝僂病、以及營養不良乾性眼炎等B種維他命是預防脚氣病、及貧血症、神精炎等、C種維他命缺乏之時、便會發生壞血病的由此看來、牠是緊有着甚麼多關係的、尤其牠和別種含有維他命果物不同的地方、就是別種果物經過最高煑沸後、維他命便全消失、但是蕃茄無論經過怎樣的煑、維他命依然會存在的

功用和食法

蕃茄這種果物既含有如此多的維他命、便是給予人類的大宗養分、對於食用蕃茄差不多在菜肴上用牠做湯或抄菜都可以、尤其是「蕃茄抄鷄蛋」、是最佳一種補品菜、蕃茄在用以做菜肴之外、還可以當作水菓、飲料用飯後吃一兩個蕃茄、便能助長腸胃消化力、在酷夏的時候用牠做成蕃茄汁、是要比桔子水還强的、上面所說的功用如此之多、但是一般初嚐之人、總因爲嫌牠有酸澀之味、便棄之而不用、把一種富有多量維他命的一種滋養品、拋棄而不用實在可惜、吃這種東西最好先從菜肴上吃、因爲佐以其他菜的美味、以免其生吃、或做成菓子醬一經感覺着牠的美點以後、便會天天不厭的了

醫病的功能

現在再將蕃茄能治病的功能列在下邊：（一）助長身体之發育、（二）暢通小便（三）促進身体組織之新陳代謝作用、（四）促進肝臟及腎臟、和其各內臟的機能、（五）預防及治腳氣病、（六）抵抗貧血症、（七）防治敗血病、（八）脂肪的消化、（九）與肉類同食既無肉膩氣且能增加消化力、（十）可以止渴生津 （潤珊）

歡迎投稿

1、凡家庭經濟、家庭衛生、育兒、家事及其他一切與家庭有關之趣味知識、無論理論的、方法的、均極歡迎、漫畫亦歡迎

2、來稿須註明「家庭欄」三字、字跡須清楚、不可兩面寫與横寫、如欲退還原稿者、須附足日本郵票

鷄卵的鑑別法

鷄卵爲家庭中常用之食品但是牠容易壞、檢查卵的好壞 可以不必非用 化學的試驗、最簡易的方法是僅就其重量及代表的形狀如何、而加以考慮就足够了、現在介紹出幾種檢查的方法、都是稍具智識的人們很容易做到的

（一）新舊及變敗的鑑別 新鮮的卵沒有汚斑、外殼滑澤、其端的氣孔甚細少氣、陳舊的氣胞愈大、所以把卵放在手掌裡振盪、內質不動搖的當然是新鮮卵了、陳卵就感覺其內質衝突在殼壁的樣子、然而檢查的好壞待剖開卵後才確實、故好卵的外殼的內面是純白色、卵淡白澄清、沒有雲翳伏澗濁、卵黃膜不破裂、卵黃是鮮黃色可是卵黃的色相、和母鷄的飼料有關係、其味也是起因於其飼料、其次與包裝料及貯藏方面亦有關係的如果新鮮卵長久和破壞的腐敗卵接觸、可以損壞牠的原味、助長分解的、若破開變敗時、卵白卵黃交雜流出

（二）透明度、最簡單的把卵放在手掌中、密接於眼前、對光線透視、此時假使是新鮮卵爲半透明、陳卵有多少黑暗部份、全然不透明的是腐卵、又卵端的氣孔、上面已經提過鮮卵細小、陳卵粗大、這方法極易記憶、任何人都可以做到的

（三）氣孔、上面說檢查透明度時、偏在卵的鈍端察見有薄暗部、在產卵當時一些沒有、貯藏在空氣中二十四小時據Drechsler說直徑有十七至二十粍之氣孔、經過六週間直徑增至二十六粍、經十五周間三十粍經四個月半是三十四粍、又氣室的形狀、至二月時爲扁平形以後變爲圓形、氣孔愈大、振盪時內質搖動愈强

（四）寒冷度、把舌觸卵的兩端鮮卵的尖端冷、鈍端有溫感、腐的兩端都是冷的、此法做來亦極簡便

（五）比重、卵貯藏時、水分蒸發、重量減輕、照理比重應當增高、但是水分雖然蒸發、同時空氣代之而進入、所以比重隨之而減輕了

診室

顧給孟君藥膏

今讀貴報、見家庭欄內、診室披錄一位孟君、係痔瘡患者一切情節、敝人居於讀者的地位、願給特效之藥、因考慮痔疾、無論是核、是瘻、其要點、率係肛部之靜脈變硬、不第痛痒難堪、緣其近接神經末樞、如覺銳敏、是以痔之重發症、神經全受束縛苦惱萬狀、是不堪思議的因受貴報仁愛之動力、引起動機、使敝人與患者抱同情之感、毅然決然的願與孟君、義務奉贈一種特著奇效之「藥膏」用法簡捷、十分鐘見效、輕者一晝夜、重者三四日除根奈不詳其地址徒作束手、諒先生能將伊之通信處、敢祈示知、以便郵贈、實屬幸甚！敝人基於民族協和中、所謂同胞愛護之精神從來着重實幹的觀念、區々之意、誠於內衷、幸勿見笑、伏待佳音飛來

綏中楊之英拜啓（通信處綏中縣南牛門外東、興隆街之英電療治療所）

（問）敝人自幼患一種狐臭（乃腋下發生一種異味）雖然對於身体沒有防碍但是一到夏季其味愈加、在人多廣衆的時候、對於公共衛生實有點不講究、敝人雖會用過種々成藥但毫無見効、萬望賜一個妙方爲盼

秉初待教於奉市

鄙患腋下狐臭之症、每至腋下出汗之時、其味甚臭若至夏天尤甚、雖經各方治療仍無効果、思之頗覺痛苦、究竟此種病原發生何處、應用何藥治療、當希不棄、來函賜知

鄙馬星元待教

答秉初 馬星元二位先生！貴恙療法有四：

一、藥物療法—塗敷局部5%クロムー酸或5—10%フォルマリン液內服アトロピン、ブルフォナール、アガリヂン等

二、光線療法—紫外線或レントゲン線印（X光線）

三、手術療法—此法爲根本安當而最 効之妙法也

四、强壯療法—務使全身强壯爲要

（大連蓬萊町六六公澤醫院長醫學博士賈爾田）

代郵

郭•葉田君• 承詢答之如左

一、友也者友其德也不可以友挾也、在此種定義下四海之內皆可爲友

二、欲爲偉人、宜從修品貯學上作起、且宜選擇素所崇拜的人物爲標準、無論古今均可、譬如崇拜曾文正公、即努力研究其平生事跡、以作摹倣

三、投稿無何特別手續、不過須繕寫清楚、不可兩面寫、若投本欄、凡家庭經濟、家庭衛生、以及其他育兒、家事等一切均極歡迎

尋覆並頌

教安 （文俠）

聲聲慢 64

趙恂九著 林明海繪

（禁止轉載及上映）

「你只要考上就行了、我在你考試第二天、本打算來看看你的、不意有點要緊的事情、我便回家了、一住好幾個星期、我剛才到你那兒去來、聽劉媽說你和你姑母出去了、那末那位老太太就是你姑母嗎？」

「是的、」吳秋芳說着、便把她姑母張老太太叫來、給互相介紹後、又微笑着說：

「我這次考試、多虧這位夏先生給推薦、」

「…………」夏竹風笑了一笑沒說什麼、

「是的、你就是夏先生啊！」張老太太笑着說：

「我常聽我們姪女說來、秋芳幸而藉夏先生的推薦力量、能够入學念書了、可是得拿什麼情謝您哪！」

「不必客氣、」夏竹風微笑着說：

「我和吳女士的哥哥、是很要好的同學的、她這次昇學、我是理應幫忙的、所說感謝二字、太言重了！」他說着便哈々地大笑起來、

「…………」吳秋芳見他二位爲自己的事情客氣了起來、自已竟無法插咀、只在旁邊微笑着、而張老太太見夏竹風長得像貌堂堂、性質溫和、越說越多、最後竟問起家鄉履歷來了、吳秋芳見她姑母、絮絮叨叨地問着、在旁邊站着有點不大耐煩、乃微笑着說：

「這兒有點怪熱的、我們到那邊櫈上坐會兒不好嗎？」

「也好、」夏竹風立時表示贊成、張老太太也無所謂、於是便一同走到池塘西邊一棵樹下的長板櫈坐下、吳秋芳爲避嫌疑起見、則坐在張老太太左邊、夏竹風坐在張老太太右邊、夏竹風正在交談的時候、見在前方林間道上、隱約有兩個女子和一個穿着西服的男子在躑躅地走着、因在公園中成對成雙的男女很多、所以夏竹風毫沒在意、依然在和吳秋芳張老太太笑談着、夏竹風見吳秋芳那樣活潑 地毫無邪氣寂的在和自已談 話、很覺着她可愛、尤其在 今日無聊已達 極點的夏竹風、尤其覺着吳秋芳可愛、所以他越發願意和吳秋芳談話、而吳秋芳因爲夏竹風是自已哥哥的同學的、又是給自己出過力的人、所以對夏竹風也特別的表示好感、又談了一會兒、夏竹風抬頭一看、那兩個女 子和那個男子、已經走到 池邊上在笑看池中 的萬蒲草和荷花、而那兩個 女子不是別人、正是梅弄影和陳水萍、那個男子就是他的情敵廣博文、於是夏竹風的臉色、立時變得緋紅、說話的聲帶、都顫動了起來、吳秋芳和他說話、他雖然在答應着、可是吳秋芳到底說些什麼話、他一點也不知道、他的臉雖然轉向在吳秋芳那面、可是他的眼睛、一時一刻也沒離開立在池邊上的梅弄影陳水萍和廣博文的身上、

治愈痔漏與經血不調

啓者敝人久患痔漏病症初起時肛門刺癢並兼疼痛偶因大便乾燥糞中帶血後在肛門兩旁長出疸疙三個內裏有管次後又在肛門兩邊長出小包疼痛更甚不到半月包即潰破流出濃血甚多瘡口自封自破屢次診治時好時犯不想去年此病如重肛門腫脹破爛難堪痔管流濃出血臭難聞坐臥疼痛行步困難小便閉澁大便更難敝人經十幾年之診治受盡針刺刀割之苦服藥無數毫無功效幸經友人介紹敝人去到鶴春堂購服三黃痔漏丸不到半個多月已將痔瘡完全治愈現今一年多痔漏未犯再有敝的內人久患經血不調病症經脈不準在前錯後加以白帶時有時無屢診治毫未見效所有病症一年比一年加重經脈也許兩月不見也許一個月見三次五六次淋漓不止白帶甚多經血不正腥氣難聞有時黑紫有時淡紅小腹膨脹果積成塊腹內時常疼痛每至經水一見小腹疼痛更甚手足麻冷腰腿痠痛四肢無力稍一行動心忙心跳心口痛加以嘔吐倒飽飲食無味午後發燒時常頭迷頭痛里黃 體瘦遍身帶臂筋骨全疼敝內所患此症十五六年有餘所經各醫治療花錢 若干吃藥無數對於病症毫無功效亦 在鶴春堂購服安坤丸三次已將久治不愈的病根完全驅除 不但病症全愈現生小兒身廣體胖不但治愈全家各症而又生子 敝人實在感念大德無可報達僅將敝 家所患各症在報端一則爲患同症者介紹再者聊表 敝人感謝之意希望有患以上各症者速服此藥早除痛苦敝人全免敢作 鐵證外埠患者購藥請去信鶴春堂藥店即妥 鶴春堂在奉小南關老爺廟前風雨台胡同 光明里十號注意藥價安坤丸小盒裝二十付國幣六元大盒裝四十付國幣十元 三黃丸小盒裝二十付國幣六元大盒裝 四十付國幣十元外埠函購請以郵政小匯兌寄款到寄藥 決不有誤另外加郵費貳毛但郵票代價不收

奉天西塔後敝人 王世榮謹啓

化痔散 專治 崔斑

此藥專治雀斑汗斑風火疙疸酒刺草皮癬面皮黑暗等症凡有患以上各症者速購此藥擦抹一袋即愈有改換豔容之功每袋國幣壹元外埠函購另加郵費

奉天大西關風雨台胡同光明里十號鶴春堂啟

戒除麻醉與其他嗜好之人除服有效戒烟藥外兼服精鎖可獲下列效果！

▲不犯遺精滑精 ▲不感煩燥失眠 ▲不覺怔忡心悸 ▲不打噓嚏流淚

筋不抽搐 心不慌忙 腰不痠痛 腿不疲懶

精鎖定價 百四十粒貳元 六十粒包壹元

總發行所奉天大西邊門外 寶康藥行

不

BAUHONG DRUG CO.

SPERMATORRHOEA PENEY

精鎖

延年益壽 維續元陽

瀋陽寶康藥行發行

婦女良藥 經血病·特效藥 琥珀調經丸 每盒十二服定價兩元

主治 經血不調 赤白帶下 血瘀寒凝 腰腹疼痛 骨蒸發熱 陰虛盜汗 咳嗽脹滿 心跳不眠

天益 風寒症·特效藥 葠茸虎骨藥酒 每斤定價四元八角

主治 中風不語 半身不遂 風寒麻木 腰腿疼痛 強筋健骨 固腎益精 男子腎寒 女子經冷

注意 各省市縣俱有代理 惠函賜顧郵寄迅速 招新代理報酬從優 即有簡章函索即寄

總批發處 奉天城內中街電話（四）二九九七番 天益堂總號

分銷處 奉天市大南關電話（四）二八五一番 奉天市大和區電話（三）八〇三七番 新京大馬路四馬路口北 天益堂支店

苦林雪花膏 品質最優秀 効用最顯著 能使皮膚潔白鮮麗增進健康美之最新美容料也

美與青春之元素 苦林煉香粉 每日用少許擦手臉則能使玉肌艷麗光澤

苦林香油・頭蠟本廠 興隆洋行

認明本牌 謹防假冒

TALTARIN

老淋新濁 一服即靈

ST—滿11

鹽野牌

治療淋疾之法　實極多種多樣　即專門家亦有迷於選之概　而現今最可信賴之安全可靠方法　爲化學的療法　即應用化學藥劑之合理的治療也

「阿早」色素製劑之「脫爾淊淋」片　有强烈之殺菌力而乃無毒性　且大有滲透深部組織之作用　是其最大特色　不論男女之新久淋疾　只以本劑一日三回（一回二片）之內服　立即汚濁轉清　迅速止痛　頗短時日內　完全達得滅淋之目的　雖長期連用之　毫無胃腸障碍・頭痛・發疹等之虞

【適應症】急性及慢性淋疾　腎盂炎　腎盂腎臟炎　膀胱炎　尿道炎　攝護腺炎　軟性下疳　精系炎　卵巢炎　子宮內膜炎

【包裝】三五片　一〇〇片　三〇〇片

製造元 總發賣元　鹽野義商店　大阪市東區道修町三丁目

奉天支店　奉天大和區協和街五段…號　振替口座　奉天二七五五番

脫爾淊淋片

全世界未見類例之

生殖器障害 神經衰弱之

特效藥

專賣特許

康阜爾萌

男用女用

人生以何物爲幸福非位高官貴之故也非財多家富之故也惟以健康爲幸福世間擁有鉅萬財產富比王者然因身体虛弱不能享人生無上之幸福夫婦和合之愛漸衰而起家庭之風波者不乏其人如欲享人生之眞幸福者務須保持身体之健康而得天賦之快樂永不失閨中之歡是爲緊要若夫鹽藥康阜爾萌係據最近進步之阜爾萌學說以特殊方法抽出各臟器阜爾萌用之製成含有阜爾萌之最適量醫藥學界諸博士均經試驗皆稱揚其功效之絕大歐美醫藥界推奬不措之高貴藥本藥有粉片液三種醫師使用注射液一般人可用片或粉藥其用量適當其功效卓著因生殖器發育不完全生殖機能障碍性的神經衰弱等常懷不滿自抱懊惱者服之即得康復精力壯盛前後判如兩人自恨服用本藥之晚凡願享人生之眞幸福者無論身体之健不健請速服本藥勿猶豫勿遲

【文獻說明書送呈】（男用、婦用共）

【適應症】

生殖器發育不全　生殖器之發育不良、二次的性徵發現不全、不毛症、不姙症、無月經

生殖器機能障害　早漏、夢精、遺精、陰萎、勃起力減退、快感不良、不感症、膣痙攣等之疾患

性的神經衰弱　頭痛、頭重、不眠、記憶力、思考力判斷力等減退、凝心瘋、四肢及腰部之厥冷等之疾患

【包裝價格】（男用、婦用共）

注射液	一管二cc五管入	金五・〇〇
	同上一〇管入	金九・五〇
藥片	六〇錠入	金二・九〇
	一八〇錠入	金七・〇〇
藥粉	三〇瓦入	金三・二〇
病院用	注射液 五〇管入・一〇〇管入	
	粉末 一〇〇瓦入・二五〇瓦入	

製造元　國際何爾猛研究所　大連市浪速町一四七

總發賣處　日本賣藥會社　奉天、哈爾濱、出張所

特約店所在地　大連、旅順、金州、皮口、瓦房店、營口、海城、鞍山、遼陽、奉天、撫順、安東縣、鐵嶺、開原、四平街、昌圖公主嶺、長春、吉林、哈爾濱、齊齊哈爾　其他各埠著名藥店全有代賣

婀閥好萌

オバホルモン

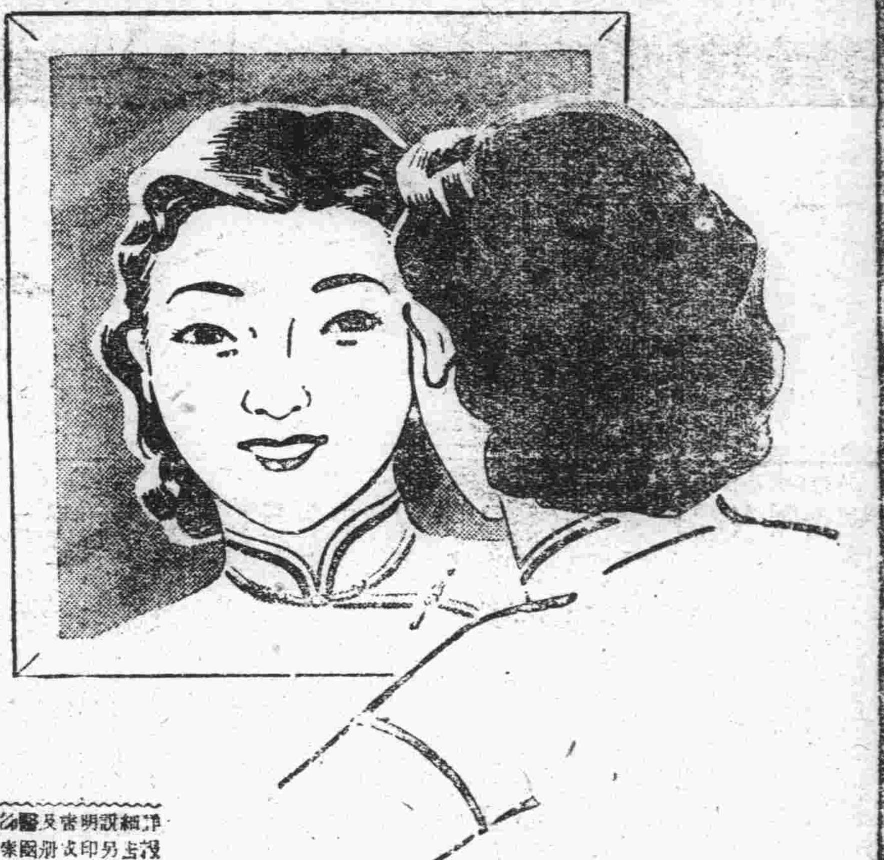

詳細說明書及醫家實驗　另印成冊函索卽寄

調理月經　保健女性

女性體內若無卵巢、則不成其女性、卽具若無卵胞荷爾萌之內分泌、則女性之特有機能仍然無由發揮　是故卵巢者、乃女性體內之根本臟器、卵胞荷爾萌者、乃支配女性健康及女性美與月經之關鍵也。

婀閥好萌卽爲結晶性卵胞荷爾萌之製劑、能使女性發揮特有機能、調整月經、改良血色與血行、賦活已衰退之臟器、促進新陳代謝、增進卵巢機能、保持女性健康。

【主治範圍】

月經不順、無月經、月經痛、神經衰弱、憂鬱症、心悸亢進、腰部及四肢陰寒、失眠、頭痛、逆上耳鳴、乳汁分泌不足、不姙等。

【包裝】

片劑（百單位）五〇片　一〇〇片

片劑（五百單位）二〇片　五〇片　一〇〇片　三〇〇片

粉劑（千單位）一〇瓦　三〇瓦　一〇〇瓦

各大藥房均有經售

發行　株式會社　武田長兵衛商店

滿洲總發行　滿洲武田藥品株式會社　奉天市大和區平安日町十三

89(5)112

慢性腸胃病的治療藥愛腑最有効驗！

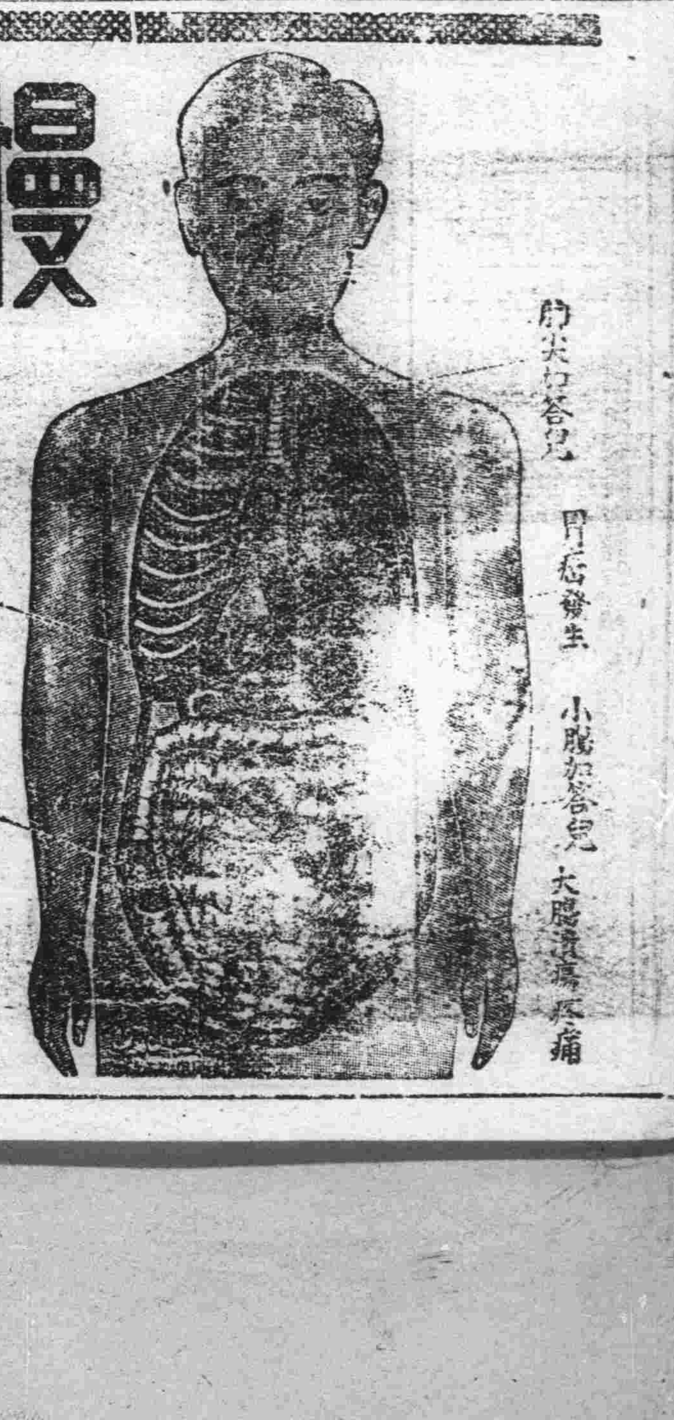

若怕得 胃癌或胃癰　您不要看輕 慢性腸胃病

腸胃病演成慢性、便有食思減退、胸痞噁心、時作噯氣、大便不是瀉就是軟、定混粘液、血液、膿汁、腹脹如鼓、咕嚕作響放屁頻仍、胃或小腹疼痛、縱進補品、難爲血肉、身體衰弱、精神頹唐、面色蒼白氣短易怒、連夜失眠……等症狀苦不可耐、乃爲常例、這種症狀、多是因不攝生或過勞結果腸胃機能衰退而起、就是腸胃脫壁漸失靱性、內壁面生糜爛、因而消化不利、食物久滯胃內、腐敗醱酵諸症發生而使病情增惡。如此的損傷、又因不愼於食或因消化液的刺戟亦可增惡、或誘發潰瘍癌腫、又往々因榮養低下抵抗力之減退而併發肺尖加答兒腸癆等々難症　那麼凡有這樣症狀的時候、趕速服用治療藥「愛腑」溯源救治、更爲要緊。

治療藥「愛腑」　因爲兼備病源和對症的双重作用乃其主藥成分沈着於腸胃內壁的病變部分、解消炎症、加强粘膜、緊其弛緩、整頓分泌或運動機能的反常、同時吸着腸管內的有毒物質、排泄於體外等々遡源治病外一面解消噯氣、嘔氣、惡心、胃痛、腹痛、泄瀉便秘、嘔吐、消化不良、食慾不振等諸症狀而使腸胃機能及早復元、所以作了病狀極複雜的慢性腸胃病治療劑、誠是獨一無二的優秀藥劑。

零售定價　四日份 七角五分　八日份 一圓五角　十七日份 三圓　服用四十日份 七圓

特製愛腑　十一日份 五圓　二十三日份 十圓

健胃愛腑　大瓶 五圓　中瓶 二圓　小瓶 一圓　試用瓶 五角

▼各地大藥房均有代售▲

總經理處　順和商會　大阪市東區清水谷西之町

支店　大連市山縣通九八番地

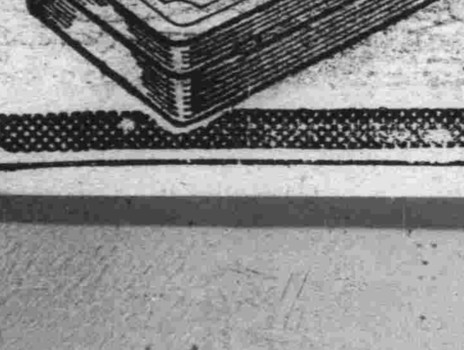

泰東日報

發行所 大連飛驒町六七 株式會社 泰東日報社
發行人 井口陸造
編輯人 趙忠忱
印刷人 曾根四郎

本埠 零售每份五分 每月壹元三角
外埠 每月一元六角五分 半年九元六角 全年十九元 郵費在內報費先匯
廣告 每行（五號十一字）一日刊費壹元二 指定特別地位加倍 長期另議

英情報部揭穿德國 征服歐洲十年計畫

英法匈保比猶諾荷皆在呑併之列

【倫敦七日國通電】最近與再度活潑之外交攻勢相並行、英法對德之宣傳戰、漸演漸酣、英國情報部、七日發表「德之歐洲征服十年計畫」一項消息各方頗受衝動、此種準備以於一九三八年、捷克官憲襲擊史迭登黨首黑蘭氏本部之際、發見之德政府秘密文書爲根據、隨刷色之地圖、一同發表、其內容如次、德政府自一九三八年、即開始合併奧大利、捷克、以及德國周圍各國、迄一九四八年、又擬征服英國

即謀一九三八年征服奧大利、捷克、一九三九年波蘭、匈牙利、一九四〇年保加利亞、猶哥斯拉夫、一九四一年、丹麥、荷蘭、比利時、瑞士、烏克蘭、北法、一九四二年以後、諾威、瑞典、葡萄牙、最後爲於一九四八年前、征服英國

據該定表與計劃實施一件文件、同時秘密送於奧大利及捷克拿齊斯黨指導者手內、指令努力釀成對各該國家不服從運動云

英國政府極力避免 交戰權擴至日近海

【倫敦七日國通電】七日倫敦報、均有示唆、謂對德經濟封鎖陣、已擴張於太平洋方面英國海軍必在海參崴近海擴張活動、但據消息者稱、英政府當局若在日本海或日本沿海、行使交戰權時、必與日本問發生意外事件、對此、須設法避免、由蘭領印度菲律賓、阿美利加赴海參崴之船舶、除日本船以外對其所載之貨品、若有質問時、在入日本海之前、似必受臨檢搜查、故料英政府當局、一方對日本政府必自動要求、日本船舶雖同樣臨檢之必要、當取自動的措置云

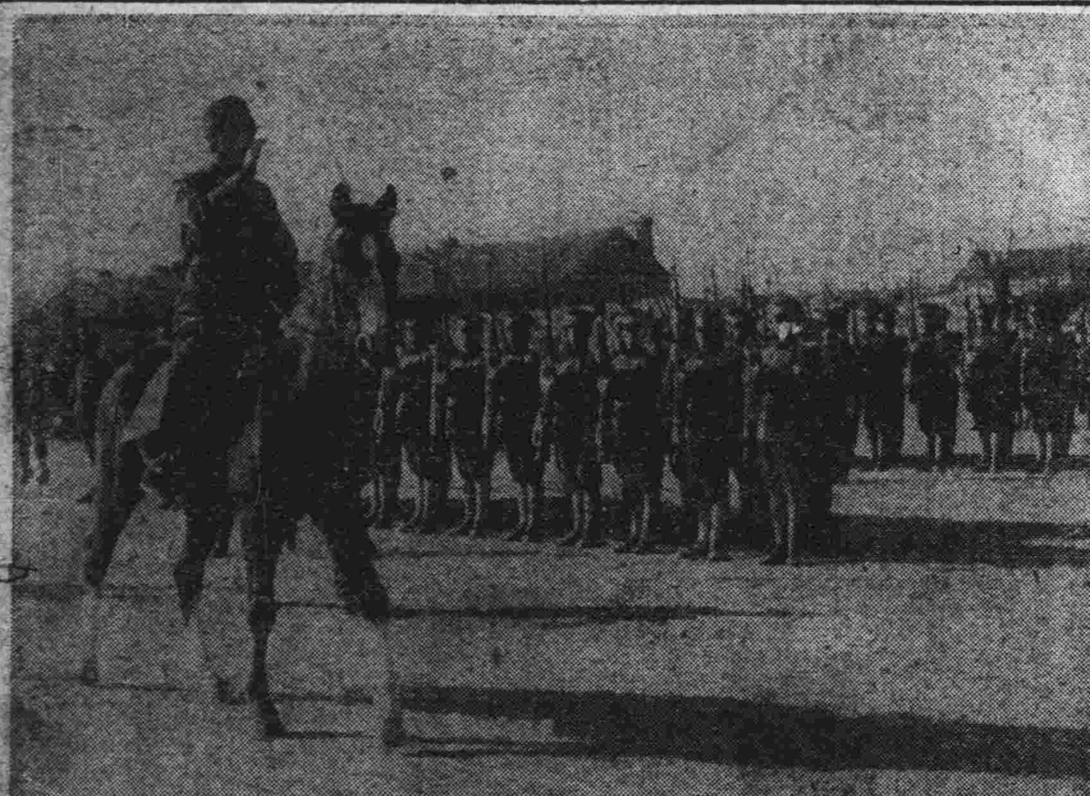

多田指揮官 由保返京

【易縣八日國通電】在保定易縣地方視察中之多田華北軍最高指揮官、六日午前、由易縣出發、訪問清陵、是日午後歸還北京（圖爲在保撮影）

美國社會黨 總統候補者

【華盛頓七日國通電】在今秋選擧大總統之先、美國社會黨、七日在華盛頓開全國大會、全國一致、指名諸曼、托馬斯黨首及芝加哥大學教授麥納、克爾加兩氏、爲大總統及副大總統候補者

時評　英法強化對德封鎖與日美之關係（大我）

英法兩國最高軍事會議於三月廿八日。已在倫敦開會完畢。據傳該兩國此次會議。關於對德封鎖強化事宜。業經討議決定。其具體的決定則爲（一）強化海上封鎖。（二）英法兩國購買中立對德所供給之物資。（三）與中立國訂立通商協定。（四）輸入分配。其中最爲緊要的問題。則爲如何阻止經由挪威領海輸往德國之鐵礦。故英國積極的與瑞典。挪威兩國進行交涉。更努力購買全巴爾幹半島所產的鉻礦。羅馬尼亞的石油與食品並巨哥斯拉夫所產的金屬。英國又與西班牙間成立協定。使西班牙不得將輸入品轉送於德國而挪威所產的全部鯨油亦由英國購買。惟自歐戰發生以來。常由荷蘭及瑞典。輸往德國各種物資。故英國在可能的範圍內。亦擬盡力阻止之

茲據英國張伯倫首相在下院之演詞。英法兩國正與數個中立國締結戰時通商協定。完成者有之。正在交涉者亦有之與丹麥的協定。已於四月二日。在英外務省簽字。該等協定交涉。瑞士代表亦正與法國當局交涉中。土耳其間。亦成立了重要通商協定。同時巨哥斯拉夫經濟使節團。也於四月二日抵倫敦。羅馬尼亞代表。日內即將渡英。法國封鎖部長日昨已達倫敦。此等戰時通商諸協定均爲含有限制輸往德國物資之規定。張首相又云。對德貿易。若不作保証之限制。則英國必不供給商品。一方聯合國側又總動海軍力。強化封鎖海面。英國海軍。正向斯干的那維亞出動中實行遮斷德國貨物船之航路。此外對德國利用陸路輸入物資之政策。英法兩國亦積極的愼重對 云云

根據以上所述並觀最近英法兩國之言動。與各中立國積極的成立封鎖德國的通商協定。強化海面封鎖陣容。似爲事實。惟其對太平洋之封鎖與蘇聯之助德。必將感到莫大的煩惱。蓋美國自歐戰發生迄今。不斷的向德國售賣貨物。政府當路首。雖屢次高唱與英法兩國協力。聲擊德國。但聲聲歸於聲擊從未聞發出明令。而此間發洋財的思想。仍不減於第一次歐戰。據美國商務省發表。歐戰爆發以來。迄本年一月末止的五個月間。由美國輸往德國鄰接的諸中立國貨物。如比利時。丹麥。匈牙利。荷蘭。瑞士。意大利。羅馬尼亞。巨哥斯拉夫八個中立國。均見增加。該等增加額。足能補償對德國輸出貿易之損失即對該期向德 輸出額 損失爲六千三百萬美金。而對該八個國之輸出額自一九三八年九月一日以後至一九三九年一月末止。自一億六千一百六十八萬七千四十二美金增至二億二千九百六十九萬七千四百四十一美金。又對該等八國輸出增加者。不僅美國。即南美諸國尤其阿根廷更見顯著阿根廷輸往瑞士之貨物。於去年一月二月爲四十一萬七千倍索。至本年同期。一躍而增加至七百萬倍索。對意大利輸入額亦由二百四十五萬倍索。增至一千一百八十萬倍索。此輸往中立國之物品中。其金額最爲激增者。乃爲棉花。鐵。銅製品。機械類。銅屑。大豆。紙漿糊。鐵合金自動車部分品。美國對這種中立國間的貿易激增現象。可以說替代德國而作者。※該等中立國由美國買到貨物後。再轉輸於德國。英法此次開最高軍事會議。決定強化對德封鎖網。對中立國發出警告者。美國其後鑑及英法封鎖網日甚一日。不能直接運往德國。則將其貨物送往遠東方面經蘇聯領土輸往德國。張伯倫首相所說的對德國利用陸路云者。蓋美國經由蘇聯送往德國之貨物。亦在其內。然則如何阻止乎其中不無多大的複雜問題

英法自與德國開戰後。不。在其以前。早不敢拋棄美國而獨自實行對外政策。尤其對遠東。更始終要拖着美國。故其此次雖知美國經由蘇聯領土輸往德國貨物甚多。而其在強化海上之封鎖事。仍不敢有所得罪美國。同時美國商船開抵蘇聯海參崴時。則必經由日本領海附近。英法軍艦。如在日本領海間隨便捕捉船隻。便要發生一個重大的國際問題。所以英法在西歐方面。既努力與中立諸國締結協定。俾物資不致流入德國。而在遠東方面。亦將出之於此。最近盛傳英國對遠東政策。有所變更者。其出發點。或係即此。如天津現銀問題之將見解決對汪政權之表示好感。即其一例也。將來發展如何。雖不得而知。而英國爲強化封鎖德國。則對遠東政策遲早必將變化。當無可容疑之餘地

山西各地 綜合戰果

【太原八日國通電】日軍對於山西西北部之要衝積口鎭、林縣地區之第八路軍覆滅戰、三月繼續工作所得之綜合戰果如下

△交戰次數 二九七次
△敵方之兵力 二九、四〇〇名
◎敵之損害 遺棄死体 二、四一〇
其 捕虜 五七三名
鹵獲品＝迫擊砲一 重機七 彈藥一三、〇〇〇 自動步槍三三 步槍四五五 子彈二三、〇〇〇 手槍五八 手榴彈三、〇〇〇 馬一六七 其他彈藥、被服、糧秣器材等多數

又該期間中、蔣共兩軍相剋、依然熾烈、敵將兵因新中央政府誕生、翻然其抗日之迷夢、陸續歸順者甚多、暫編第二旅團長李步生以下二千五百名亦歸順云

滬市參事選擧戰 照現狀日占優勢

【上海八日國通電】上海共同租界工部局最高行政指導機關之市參事會會員選擧、即將投票、委員員額僅九名、而候補者計日五英五美二個人候補一、共十三名、日英美三國間展開工部局成立以來之空前國際選擧戰、此種歸趨於共同租界之將來、實有重大暗示、因此各方面頗爲重視、今次市參事會員選擧之際、日本側以

一、從來共同租界之行政究如英國專管租界、淪於英人獨占行政之下、實爲不當故今後則應改爲眞正國際租界行政

一、居住租界內各國人之發言權、應以正當比率反映於市參事會、勿偏於少數國民獨占之弊、以圖增進租界各國人之福祉

二點爲基本方針、一區擁立五名候補者、英美兩國則各出五、二之現狀維持策、而英國人一名、以個人資格 候補日方 五人與不英美八名對峙、選擧結可預料、但由各方面一果致之觀測以現在之狀態、日本側之 選擧可得 日本三千五百票、意大利及西班牙百票合計爲三千六百票、英美方面、可得英國二千九百票美國五百票、葡萄牙及荷蘭百票合計爲三千五百票、日本側已占優勢、而白系俄國三百票德國六百票、（內有猶太人四百五十票）合計九百票、向背不定、其歸屬即最後勝敗之所繫、因此躍起維持現狀之英國人、最近極與白系俄人與猶太人進行懷柔工作、一方使自國人之有權者、極力奔走於十、十一兩日、施行選擧、其結果頗値注目

國民政府發出府令 各軍隊停戰待命

渝軍隊亦有歸心之兆

【南京八日國通電】國民政府、七日依據三月二十一日之中央政治會議第二日之決議、發出左記國民政府命令：和平實現、爲國民政府還都後之大政方針、全國各地軍隊宜急速停戰、以待軍事委員會之命令、遵守此命、報告處理之經過

【南京八日國通電】六日發出之國民政府命令、係標榜和平建國之新政府、本大乘觀點而發者、倘渝軍隊亦能容此命令、而急速弭兵、則亦認爲新國民政府軍隊、是故此令旣出重慶勿論矣、即各地方軍隊亦咸受莫大衝動、從來潛伏渝軍內部之和平主張因此令之發、頓呈表面化如河之決、今後歸心於新政府者、當不可勝算云

禁衞步兵團 拜旗紀念式

【新京八日電】担當守護帝宮大任之禁衞隊步兵團、當此奉光明媚之五日軍旗拜受紀念日、於午前九時半、擧行嚴肅盛大之紀念式典、式場有王禁衞隊司令官、步兵團勇士及軍官民等多數參列、遂對旗鼓堂堂蒞場之軍旗鞠躬、嗣後捧讀詔書、繼有團長訓示、於軍樂隊吹奏之中遂擧開分列式、奉送軍旗、後由王司令官、來賓代表協和會首都本部副長金子少將等致祝詞後、式典告終

中共對渝要脅愈苛 又決議八大事項

共產黨委員連袂到渝

【太原八日國通電】因重慶政府之弱化、乘機而入的中共之攻勢、最近益形熾烈、據最近達太原消息中共首腦部、二月二十九日、又在赤都延安開緊急會議、判明決議蘇聯與中共之直接聯繫、西北地區赤色軍政權之確立策、該地區重慶政權軍政社會組織之解除、蘇聯積極的進出新疆之容認等增強中共勢力事項、及中共對重慶政府之比重增大等八大軍項、當此國共武力衝突激化之際、其演進如何、各方極注目、最惹注目之八大事項如左

一、西蘭鐵道、因爲中共與蘇聯之連絡要路、當督促陝甘寧新四省首領於本年六月以前、急使完成

二、陝甘寧新四省、由中國共產黨、創設西北特區軍政、當以由蘇聯借用之二萬五千萬盧布爲資本

三、中國共產黨與蘇聯直接交涉事項、不許重慶政權干涉及抗議

四、重慶政權將鑛產及鐵道讓與外國人、及借用外國資金、以及其他重要問題、不通知中共當局及獲其諒解、絕對無效

五、重慶政權、當承認在新疆省之蘇聯軍之設置兵器庫

六、重慶政權、當承認西北四省爲中共之特別實權區、於該四省內當解消將系軍政社會組織

七、重慶政權、當承認海康雲貴邊區政府之存在及活動特權重慶政權、於國防最高委員會下、當設以蔣共及國際共產黨組成之軍法諮問委員會、關於在中國各地之中共軍政與重慶軍政之衝突處理、當許予便宜

土門子改名

【琿春八日電】琿春縣土門子今改名春化

【香港八日國通電】重慶電、以宋慶齡、孫科等之再三勸請、林祖涵、秦邦憲、鄧□女史（周恩來夫人）等、現已到達重慶國民參政會議、因而頓呈活氣、屬於宋慶齡以下親蘇容共派之十四名委員、六日連署決議

一、組織抗日戰線聯盟、強化抗日各黨各派之結合

一、擴大國共兩黨之共同體制、以防摩擦

一、使各黨各派幹部、儘量任用爲中央政治機關之重要台柱、指導抗戰

三點、重慶政界、殊爲衝動

宋慶齡爲主唱該運動者、第三黨及人民戰線派、支持彼之主張

再前記三提案、對二日在延安舉開共產黨之中央政治會議時採擇之對國民黨對策、殆均採用、對此、對共產黨極抱反感之國民黨元老派C、C、團、各軍閥、咸行猛烈之反對運動

滬青年學生層 着手擁汪組織

【上海八日國通電】在國民政府基礎完成之同時、上海方面各學校學生間、支持新政府空氣、亦漸次濃厚、復旦、滬江、交通各大學、及上海、蘇州鎭江等地大學中學五十四校決組織中國青年學會之團体、支持汪派國民黨政府並以和平反共建國爲主張、於青年學生層間展開積極的活動、暨南復旦滬江等各大學、一度曾爲抗日學生之根據地、該學會計有會員千六百餘今后之新活動、甚堪期待

滿華電滙交換協定 自五月一日開始

【新京八日電】華北方面與滿洲國之經濟關係最近顯呈緊密、郵政總局與華北政務委員會郵政總局締結滿 華電信匯兌交換協定、五月一日於華 北特定地域間、開始電信匯兌交換、但從來普通匯兌自新京向北京匯款時、則經滿華國境之南綏中郵政局與華北之匯通轉遞局之接收得經一日間、若至受款手中、得經三四日之時間此後利用電信匯兌、午前十時於新京提出時、二時間後、即正午經電信匯兌送與中央電報局、再經二時間即抵北京、於午後三時半即交與受款人、僅以五、六時、新京北京之匯款、即可達成元來滿華間之匯兌交換、以康德六年二月結訂之通匯協定、先於滿洲國內全部及華北各郵政局間、開始通常匯兌交換、利用金額、康德六年度、華北發行滿洲國接受凡二百萬圓、滿洲國內轉匯北京側接受凡三百萬圓、結局滿洲國流於華北者爲百萬圓、此當實現之時、與前年十二月結訂之日華電信匯兌協定並行、以興亞電信經濟路線、今後之活用、極値期待此制度之辦理、暫限於向來日辦理國內電信匯兌之二百六十九局（近更增加八十局）及華北側北京、河北山東各省郵政管理局、及石家莊、太原、保定、青島、煙臺各郵政局

宋哲元死

【上海八日國通電】重慶電、盧溝橋事件當時、第二十九軍長、使日華事變勃發之敵將宋哲元、五日午后因病在四川腹地綿陽逝去、享年五十六、宋生於山東省樂陵、在馮玉祥手下、任職多年、歷任旅長師長、事變前任冀察政務委員會委員長、兼第二十九軍長、當盧溝橋事變以來揮抗日戰者二年、昨年九月罹中風症、於廣西、四川兩省保養、迄今卒逝世

犬養健氏返國

【福岡八日國通電】於新中國中央政府誕生之背後以伊澤健一名義活躍之犬養健氏今次被選爲阿部大使之隨員民間代表、故於七日晨、由空路自滬來福岡即行東上、該氏預定四五日、再由空路渡華

汪到北京視察華北

此行可以強化南北團結

重慶政權打擊極大

【北京八日國通電】汪精衞氏爲視察華北各種狀況及拜訪多田華北軍司令官帶同軍事訓練處長代理蕭叔萱氏、宣傳部長林伯生氏、警政部次長李子騂氏、外交部次長代理趙毓松氏及其他隨員一行、業於八日午前九時乘道格拉氏三型機由南京出發午後一時抵北京、王克敏委員長及華北政務委員各督辦、鹽澤興亞院華北聯絡部次長、北京防衞司令官、藤井大使館參事官、及其他日華官民多數到機場出迎、汪主席即乘汽車下榻旅邸

【北京八日國通電】汪精衞代理主席之訪問華北、爲以視察還都現地事情、及向關係方面、應酬爲目的者、意義相當重要、內外皆甚注目、即因汪氏今次之來訪、事實上可以証明舊臨時政府及蒙古聯合自治政府管下之領域歸屬於國民政府主權內而於和平反共大旆下、打成一片具體的進行新中國之躍進的建設、似此緊密及協力之和平建 國之完 成、與重慶政權影響極深、如華北蒙疆、蔣介石隸下軍隊之戰力低下、軍律之潰亂遊擊戰之無氣力化等、皆其明証要之汪此次華北之行、既定以強化華北之團結協力、且可以加速民心對重慶之離貳也

綏芬河外務局 事務所閉鎖

【綏芬河八日國通電】駐綏芬河外務局駐在員事務所、五日被閉鎖、該事務所、於滿洲建國後、爲與蘇聯領事館對應、而以外務局綏芬河辦事處、暫定的開設者、康德四年七月以蘇聯領事館閉鎖、五年四月、遂成爲駐在員事務所、而至今日、今以各機關之整備充實、而被閉鎖

厦門狙擊事件 犯人被處極刑

【厦門八日國通電】厦門根據地帶軍法會議本月五日、檢察官堀內少佐等列席開進審判今年一月八日於鼓浪嶼地方、狙擊前厦門特別市政府參議黃康昉事件之犯人楊永樂等十二名審判之結果、認爲其所爲有擾亂更生中國之行爲、而處以極刑云

大使隨員追加

【東京八日國通電】阿部特命全權大使之隨員、八日追加發令如左
陸軍主計少佐 桑武男
任中華民國派遣特命全權大使隨員

仕媛們 有意添製應時服裝？
敝店茲特辦到 各種流行衣料
花色新穎鮮妍 適逢春季各貨
一律破格大減價
良期無多 請早光臨
奉天浪速通十番地
印度綢緞商 布路洋行
電話㊂六四七四

眼科專門
光明醫院
院長 王義心
（入院隨意）
大連市西崗得勝街九番地
（新開大街南頭路西）
電話㊂一一〇七番

金城銀行大連分行
本行辦理存款放款匯兌商業銀行一切業務各大都會均有分行辦事處或特約代理機關
行址 大連市山縣通三番地
電話代表、㊁六一一三 ㊂六一一四
匯兌部專用電話㊂一〇四三
本行特種小額存款利息優厚手續簡便

各界適用 人人宜備
酬世大觀
人生處世！不可一日缺此書！！
社交應酬的顧問！
救濟學識的導師！
（備有新書目錄承索附郵四分）
世事頻繁、社交日廣、非有新知識新技能、難以應付現社會之需要
還部「酬世大觀」是大規模之「文件倉庫」各種文件、應有盡有、大量供給、用之無窮
還部「酬世大觀」是大衆的「案頭顧問」關於柬帖、楹聯、會計、契約等件以外並有各界當用之新資料無論政、商、工、學、以及各機關均宜購備
全書要目
建國精神、調候文件、謀事文件
喜慶文件、聯對文件、喪葬文件
通信文件、契約文件、雜用文件
家庭會計、營業會計、商業文件
營業函件、商業廣告、公文文件
一般文件、付郵資表、電碼新編
◆全書百餘萬言、每件均合實用◆
▲洋洋兩厚冊……裝美麗精匣▼
▲實價一元五……特價一元正▼
（外埠函購另加寄費一角六分）
奉天小北門裡
大東書局總發行所

謀將德逐出巴爾幹
英强化經濟封鎖
刻舉開大公使會議

【倫敦八日國通電】英法濟制覇而挑戰，開決定的自決定全面的對德經濟封鎖以來，於巴爾幹及太平洋各方面，澹澹實現其强化方策，戰爭今入新階段，即英法兩政府先對挪威瑞典兩國政府發出通牒，爲阻止兩國領海之由德海軍使用並撤去之對德輸送，出斷乎的態度，一方於斯特克爾謀英國代表，與瑞典政府間進行締結戰時通商協定交涉，據觀該交涉之結果，係以瑞典縮少對德輸出爲條件，成立新協定者，並於荷蘭英國之攻勢亦收成功，荷蘭政府，竟發表限制對德輸出軍要物資之新法令，與比利時間亦以相同之成果爲目指，於來週於倫敦開始英比交涉，一方新設之英國商事會社，係對德之巴爾幹經濟戰之幕，探觀同會社之活動，係對從來依存德國交易關係之猶哥斯拉夫，羅馬尼亞，保加利亞，匈牙利等，傾盡全力使英國輸入貿易飛躍的增大，以强化對德封鎖，以上波羅地巴爾兩幹方面與封鎖强化策併行，英國更爲遮斷由海參崴之對德物資補給，於太平洋强化船舶臨檢，如斯英法之對德經濟絞塞强化，乃爲必然的，爲將德國追入即戰即決之軍事行動之結果者即倫敦政界亦重視其成行

【倫敦七日國通電】爲謀對德封鎖全面的强化及由東南歐逐出德國工作之具體化計，英政府業已召還駐土耳其羅馬尼亞，匈牙利，猶哥斯拉夫，保加利亞，希臘，各國大公使，八日於外務部，以哈里法克斯外相爲中心，舉開大公使會議，據外務官方面確報，目下歸國之魯林駐意大使與滯在倫敦一月之西芝駐俄大使，似亦參加會議，再會議終了後，右大公使等將與魯克司戰時經濟相及丹育商相等會見，對經濟封鎖之具体策加以檢討云

西部戰線 擊墜德機五架

【巴黎八日國通電】法軍司令部七日發表，於西部戰線保舊西方地區，僅施行若干之砲擊戰，然空軍之活動極呈活潑，有敵機五架，被英空軍擊墜

意防止歐亂擴大 考慮封鎖阿海

【紐約八日國通電】關於英法對德封鎖强化，將波及於阿特利亞海，然七日之U，P羅馬電稱，意政府與猶哥斯拉夫政府協議後，期防止歐洲戰火之擴大，故考慮於阿特利亞海閉鎖外國軍艦，近期將必公表，頗惹注目

英法對德攻勢熾烈
德潛水艦活動消極

【斯德哥爾摩八日國通電】依於英法側之對德經濟戰，歐洲戰已入新階段，然當地軍事專門家最近指摘英法之積極的攻勢，所談如左

英國自開戰以來迄現在已有七月有餘，而開始其本實戰備，至最近俄然表明强化對德經濟戰之方針，同時於軍事上有漸示積極性，即於最近一二週內，德潛水艦之活動，漸呈衰弱，然英國側亦施以積極的衛動，屢傳有英國空軍之攻勢，五日有空襲維爾赫爾姆斯根之英空軍對德海軍之戰艦一隻，驅逐艦四隻，與以大損害之報，一方因德對抗英法之封鎖戰，故對斯幹基亞及巴爾幹各國，施以外交攻勢，然觀其政策之內容，常以一部兵力而行威嚇，當戰局於爭奪中立國之形式上，有益呈激化之勢

英法向阿海 擴張封鎖

【貝爾谷拉特八日國通電】德貨物船安加拉號（四四六八噸）七日至千噸滿載由猶哥之拉谷沙港拔錨赴特利埃斯特，據當地消息方面稱，英法側對封鎖線擴張至阿特利亞海，意大利，猶哥兩國始終要求支配同海之際，安加拉號竟橫斷阿特利亞海，爲英法之强化同海封鎖之實行者故頗堪重視

在北海上空
英德展開空中戰

【柏林八日國通電】德軍司令部發表，由爆擊機二十四架，編成之英空軍爆擊隊，七日午後，由北海上飛行中之德戰鬥機部隊在距基爾德島，北方百五十基羅之上空遭遇，演成一大空中戰，於此戰鬥，

國軍松井最高顧問
謹獻上淸水燒花瓶

【新京八日電】我滿洲國軍最高顧問松井太久郎少將獻上我滿洲國帝室，極符武人幽雅之贈物，依祭衆對日本建國有功勞之神之春日神社之由來也，爲象徵建國九年我國礎石，益臻堅固，因取春日神社之原型淸楚之花瓶，既如預定，搭七日午前十一時四十分抵新京之「望號」列車安抵新京，還至北安路南胡同之松井最高顧問之自邸，但聞其獻上之理由，提出如左之談話，此獻上品別無格外意義，余前會托吾友匯燒淸水燒花瓶，但察看此時之燒製者，殊爲優良，頗含有祈禱我滿洲國之御繁榮之意義，故謹獻此製品，以仰聖心大悅

通化營林署 瀆職事件判決

【通化八日電】昨年春剔發之通化營林署，對於前署長服部基外九名，係贈賄事件之第一回企劃，由二日在通化地方法院第一法廷，經金岡判官大倉檢察官，開廳審理，六日終結全被告人之審理均有如左之求刑，該判官宣言如左

受賄
△徒刑一年前通化營林署長 服部基
△徒刑一年同屬官 姚璧琳
△徒刑十個月同技士 王開祥
△徒刑六個月同 中山勝平
△徒刑六個月同屬官 李技士
△徒刑六個月 邵常茂
△徒刑十個月同 金泰京

贈賄之部
△徒刑一年材木商 閻寶山
韓福順

蘇聯各州黨首腦部
因肅淸犧牲者四十餘名

【哈爾濱八日電】蘇聯政府關於區聯邦黨委員之肅淸，地方及各州之黨中央委員之肅淸，自三月下旬至四月繼續進行，此次之肅淸，遂行第十八黨大會之指令，其理由因蘇聯之對外政策之變改，以鎭壓黨內之反德分子之不滿爲主要，此次肅淸被罷免之黨委員，爲歐洛夫州第二書記歐民以下達四十名

挪威外相 在議會之言明

【奧斯陸八日國通電】與英國之對德封鎖强化同時傳說於北歐海域之海上戰激化之際，高特挪威外相六日於議會，表明挪威政府對於外國之通商干涉，有斷乎排擊之決意等云，其陳述如左，若於我領海內，海運之自由，爲一主要交戰國之利益，如有受干涉之時，則挪威必訴諸武力，當即爲中立貿易而起云云

民籍法制定 五月上旬公布

【新京八日電】關於國民制度，實施之主要素材，且爲滿洲國 國籍法之全國 民籍簿 制定，司法部屢開民事法典審議委員會小委員會，審議該法案，現已審議大致告畢，將於十六日舉開以井野最高法院長爲委員長之第一次民事法典委員會，此委員會，今後再開兩三次，取以正式手續，在四月下旬，最晚在五月上旬以前，謂可公布，於是滿洲國亦作成戶籍於市街村，即所當地方自治團体之育成民生，振興政策徹底上，必有貢獻，且於完成一大國家上亦必更進一步

美向墨提出舊問題
哈爾長官發出通牒

【紐約八日國通電】據六日之紐約泰晤斯報，華盛頓電稱，哈爾國務長官，最近向墨西哥政府，發出通牒將美國，墨西哥兩國間懸案之墨西哥之美人所有石油財產收容問題，正式要求附於國際仲裁判克爾迭拿斯墨西哥大總統，既將石油收容問題，付於仲裁制之事，表明反對，美國政府，此際提出最古問題，向墨西哥 政府發出正 式通牒者，美國另改此問題，對於無理矢理將行解決之賦，或單表明美國遠虎與否，其眞意尚在不明，但美政府，使外銀購入中止，對於墨西哥更有壓迫之可能性，其前途頗値注目云

樺太南洋兩廳長官 後任已決定

【東京八日國通電】勇退之樺太廳長官後任，決定三重縣知事小河正儀，北島南洋廳長官之後任決定熊本縣知事近藤駿介之兩氏

國務院人事

【新京八日電】此次榮轉之企畫處熱河省次長三重野勝氏之後任，任用鐵道警護隊長田邊秀雄氏，於五日之臨時國務院會議已決定，八日發令如左

命企畫處辦事
熱河省次長 三重野勝
任總務廳參事官
敍簡任二等
鐵道警護隊長（奉天） 田邊秀雄
任熱河省次長
敍簡任二等

觀光局贈 北京市櫻樹

爲紀念元二千六百年向北京附美麗櫻花，由鐵道省國際觀光局贈與北京市，共贈二千六百株，於五日（淸明節）在萬壽山野餐場，由日華關係者多數參列之下，舉行寄贈式（圖即余北京市長植櫻之情況）

長江警備之部隊
三月中之戰果

【安慶八日國通電】對企圖妨害長江交通而於江南江北蠢動之敵，展開徹底掃蕩戰，與以莫大之損害於長江警備之日〇〇部隊三月中之綜合戰果如左（內討伐交戰回數六九（內討伐二七回）交戰敵兵力約一二，〇〇〇

敵遺棄死体 八六八
捕虜 四九
鹵獲迫擊砲二，同彈藥一三二
捷克機關槍六，同彈藥三〇六〇
其他小槍彈藥多數

蘇芬因和平成立
公使交換復活

【莫斯科八日國通電】伴蘇芬和平成立，兩國政府並復活公使交換，蘇最高會議幹部會對新駐芬公使由曾德夫氏任命，同時對新駐蘇芬公使巴辛其維氏亦同意，七日均已發表，曾德夫新芬公使，本年僅三十八歲，前爲駐拉特維阿公使，又巴辛其維氏在蘇芬紛爭以前，爲駐瑞公使，當蘇芬戰爭開始以來芬蘭代表於莫斯科折衝之功勞者，在戰爭中曾任芬政府無任所相之重職，再曾德夫氏之後任，駐拉特維阿公使，由透維亞斯基氏任命

挪威船被擊沉

【倫敦八日國通電】挪威輪船納阿拉號（二，一一八噸）六日晨於北斯哥特蘭海，被德小艇，無警告擊沉，乘組員中高級船員全部及水夫九名均已溺死，救助十四名

廣東各界熱烈舉行
慶祝中央政府大會

【廣東八日國通電】鼓値新中央政府成立，廣東各界之慶祝大會，七日午前十一時，假中山記念堂盛大舉行，參加團体有省黨部以下各界十六團體約一萬來賓中，最惹注目者，即羅肯意總領事亦行參加，以汪主席代理之映像爲中心，飄揚新中國國旗與日章旗之中央壇上，然着新中國建設之熱意，由各界代表之「擁護和平方策」「和平反共建國」「擁護汪首席」等提案，一時，滿場歡呼，遂行可決宣言，繼有華南方面軍最高指揮官之祝辭，以下各方面來賓，高唱擁護新中國，繼則全員一齊手持國旗連呼「擁護和平反共建國」「支持汪首席」等口號，而行市中大行進，市中人士皆懷以復興廣東興奮慶祝氣象，瀰漫全廣東市

英外長招致 挪瑞兩國公使

【倫敦八日國通電】據英官方所洩露稱，哈利法克斯外長，五日午後招致挪威公使克爾畔並瑞典公使布利克兩氏至外務省手交關於兩國中立問題之英國政府態度之通牒，通牒之內容尚守秘密，但據觀係與兩國對德國船舶爲運送斯肯齊那維鐵鑛，容許通過領海內之問題有關聯者

廣東之慶祝式典
展開日華法意親善

【廣東八日國通電】新中央政府成立慶祝式典及大游行，自午後四時，於新華旅館開由湖廣東市長主辦之慶祝祝賀會，日華軍官民二十名及法國宣教師法齊僑正出席，湖市長，喜多總領事及來賓之洛凱意大利總領事慶祝新政府日華法意四國之親善達最高潮，於感激中，至同五時半散會

安藤最高指揮官祝辭

【廣東八日國通電】當於慶祝式典，安藤最高指揮官之祝辭如左

關於日中兩國之不幸的民族爭鬥，因新政府肅立於南京政府變爲反共親日，於重慶政府變爲容共抗日主義之爭，於玆則以國際正義之確立防共之達成，經濟結合新文化之創造等目標，在東亞之新秩序建設上更必有一般飛躍發展，吾人應將革命之方向歸正，將各家民族，由窮地救出，使與百年之民政向東亞永遠和平回復邁進，對新國民政府，深表慶祝之意，同時日本之軍官民期謀發展計故不惜任何犧牲，而與以援助

四個月可造成
百餘萬兵力
美陸軍次長演說

【華盛頓八日國通電】瑞士·詹森陸軍次長，六日於陸軍紀念日晚餐會席上有所演說談稱陸軍部，在萬一事急時，可能在四個月以內，將陸軍總兵力，增强至百萬

萬一美國捲入戰爭時，則陸軍部，在四個月以內，可能將美國陸軍總兵力，增員至百萬人，然而美國產業界之動員體制，尚不完全且不充分，欲對百萬之軍隊，供給充分之裝備時，尚須十五個月以上

日駐德大使館 謝武官更迭

【東京八日國通電】德國大使館附武官之更迭，八日發令如左

陸軍騎兵少佐 滝田弘志
補德國勤務帝國大使館附武官輔佐官
德國在勤務帝國大使館附武官輔佐官
陸軍步兵少佐 高崎正男

滿洲醫藥輸入組合
業已開始業務

滿洲醫藥品輸入統制組合已得民生，經濟兩部之認可，已由一日即行一時之輸入統制業務，惟關本年度之對日醫藥品輸入量，於民生部醫務科調查之藥局方藥品百六十六品目，九品目之藥品需要數量，基於麻藥，鹽酸，嗎啡等對於康德六年度之醫藥品輸入實績，使本年度之人口增加，與價格騰貴贈合約增三成，價値約二千萬圓，對於各藥品，向日本側厚生省並日本醫輸出統制會，東渡中之民生部近森技正，與輸入統制組合之代表等，刻行折衝，十五日預定交涉妥結，候右之報告，於輸入統制組合決定各月之組合參加業者輸入分配後，若得幹部之許可，即向日本側醫輸出統制會訂購，再對日醫藥品滿 關分配，對於滿洲國，關東州爲三成輸入價格，大體以日本側公定價格爲基準，而規定之，惟關國內配給價格，於輸入組合業者間，設定協定價格云

人事陣容

滿洲醫藥品輸入統制組合之職員，決定如左，於一兩日中，由主幹部之民生，經濟兩部即行認可，

理事長 滿洲武田製藥會社
常務理事 滿洲鹽野義商店
理事 滿洲藤澤，新京藥品，第一製藥，田邊藥品
幹事 新京日本賣藥佐藤廣濟堂，籾井泰昌堂

物價對策審議會
舉開第二次總會

【東京八日國通電】物價對策審議會，五日舉開第一回總會，審議戰時下生產力維持擴充及確保國民生活安定之具体的方策，第二回審議會，由八日午後二時開會，對於物價問題因與各方面有密接的關聯，故於第二回之會議，以僅以委員構成之懇談會之形式，關於物價一切部面由各委員，已開陳無隔意之意見，於該懇談會所提出之問題中，將最緊急之事項，搜集於幹事會關於一項目作成種種之參考案，更於懇談會或附議於總會檢討，如從來之會議同，以幹事原案爲中心決定作成極力避免形式的審議方法，始終以委員會中心主義而行審議之方針，但審議會，爲調整物價之根本原因之需給關係不均衡，尤以消費規制問題，最初提出，而對物資之配給票制及其他消費節約等必行檢討云

興安北省綜合監察
決自本月下旬實施

【海拉爾八日電】興安北省由本月下旬，至十一月已實施本年度省下綜合監察，但同省對於地域的民族的，因極有奇妙的政策的環境，爲即應北邊振興產業開發開拓國策，民生振興等之重要國策使地域的特殊性較量，而担當監察云

組織赴華視察團
視組府視察經濟

【新京八日電】爲慶祝新中國中央政府之成立，並視察其產業經濟情況以資我滿洲國產業之發達起見，新京久已計畫網羅國都之實業家，派遣一大經濟視察團，嗣經八日午後二時假國通本社會議室開催最後之協議會結果，計畫遂告決定，其名稱定爲中華經濟視察團，已推穴澤喜壯次（貿易商）爲團長，編成日本人二十滿系十計三十名之視察團，由新京商工公會菊地武雄麗愼元兩氏領導，一行擬於十五日由新京驛啓程經山海關視察北京天津，再經濟南徐州赴南京，向新中央政府申慶祝之意，繼赴上海視察，然後乘五月一日出航之奉天丸，經大連三日歸京云

美國社會黨大會
反對對英法援助

【華盛頓八日國通電】選舉大總統候補之美國社會黨全國大會，六日在華盛頓開會，該大會採擇反對美國對英法經濟援助政策之決議，並以爲維斯福大總統之外交政策，含有將美國捲入戰爭之決意，乃加以否認

淋疾

最新化學療法劑

丹毒·敗血性疾患

（文獻樣品函索即寄）

特靈伯爾之出現，咸推賞爲可比於六〇六號之大發見，蓋至今殆無特效藥之丹毒，敗血症，產褥熱以及化膿性諸疾患亦確實奏效，一兩日內即迅速下熱，使患者有起死回生之感，誠奏效如神故也。又對於難治之淋疾，內服後兩三日，尿即淸澄，病症漸痊愈，決非一般他藥所能及。且對於腎盂炎，膀胱炎，化膿性淋巴腺炎，口峽炎，扁桃腺炎，肺炎等，效力可靠，無與倫比。

特靈伯爾
テラポール

包裝
片劑（〇·三瓦） 二〇片 一〇〇片 五〇〇片
粉末 二五瓦 一〇〇瓦 五〇〇瓦
注射（五％二cc） 五支裝 一〇支裝 五〇支裝
一次一—二片 一日三次食後服用

第一製藥株式會社
本社 東京市日本橋區江戶橋三丁目
支店 大阪市東區道修町二丁目
出張所 奉天市大和區春平町三番地

（第三種郵便物認可）昭和十五年（康德七年）四月九日 泰東日報 第一萬三百四十四號 三

因與滿洲食糧交流 華北糧慌漸解消
京津存底豐厚糧價回跌

【天津本報特派員通訊】會一度嚴重之天津食糧問題，經朝野各方多日來之苦心擘畫，目下業已脫出危險期而達到安定途徑，一般食糧價格，雖仍極高昂，但較一個月以前，已有顯著的回落，且需給情況，已轉入正常的良好狀態，隨此項問題之緩和，已一般社會之不安情緒，已爲之一掃，在治安上又重行奠定強固之基礎，又今次以京津爲中心之華北食糧問題之得以迅速的重復安定，可充分証實日滿華之經濟的相互依存性之重要，蓋此次華北食糧問題之所以

突趨嚴重

其主因實爲因去年之水害影響，華北農村生產激減之所致，在一個月以前，不但平津附近之各農村成絕糧狀態，即平津當地一般市民亦有購糧難之苦，嗣經臨時政府與滿洲國當局協商結果，一方由關外運入大批雜糧接濟，一方促進大量勞工之出關，大批雜糧之運入，直接對華北民食予以補給，其效果因極偉大，而勞工出關爲華北人口之減退，因此對食糧之消耗，無形降低，據統計近兩月來出關之勞工總數，爲七十餘萬人，此七十餘萬人每日所消耗之食糧，自更爲一大驚人之數字，今因移出關外，對此龐大消耗無形節省，此實不能不謂爲華北食糧問題之能迅速緩和之一大主因也，梁惠王所謂「河內凶，移其民於河東，移其粟於河內，河東凶亦然」之經濟古訓，今在滿洲國與華北間，可謂已舉其實效矣

津市糧價

自經此種民與食之移動交流後，遂漸趨緩和，麵粉每袋由十九圓而十七八圓而十五六圓，目下已降至十四圓餘之程度，雜糧每袋亦由十一圓而降至七八圓，其他米，豆，糖，蔬菜，肉類亦均下落，激動之民心，亦漸趨安定，同時中日關係當局，爲使華北食糧陣更進一步堅實強化起見，更分由日本，澳洲，美國，安南等地運來大批米麵，截至目下津市食糧存底乃大充實，據當局統計如下（一）麵粉壽豐福兩製粉公司存四九七四四袋、米業公會存二四八八五〇〇袋、磨房業存一〇一〇〇〇袋、各棧存一〇五〇〇六袋、合計二六四九八〇四袋、再加上各商未售之二六四、六三八袋、總計爲二百九十一萬餘袋（二）雜糧小米七八七三一石、小麥七〇九〇八石、玉米二一五一九石、玉米麵五一八四七五袋、紅糧七三二九〇石、大豆一三四八三包、小豆六七〇〇包、元豆一一六九七石、吉豆一四一七二一石、合豆一六六三六石、其他雜糧共計四二四一八四包（三）大米二一八五三包、文化米八四二一包、紅米八九五石、綜上所計，就現有之存底，可

足供半年

之消耗維持至今年秋收，當可不成問題，而目前由華南華中及第三國運來之麵米食糧，仍源々不絕，如預定本月八日抵塘沽之日輪朝風號，即裝有三十六萬袋美粉，故華北食糧陣容之堅強已達不可動搖之勢，日前大軍囤積食糧之奸商，目下因糧價一齊下落，莫不招致損失賠累不堪，破產傾家者所在多有，此固爲彼輩操縱民食攪亂社會秩序者應有之下場故一般市民無不稱快云

機械製棉配給 實施統制要綱

機械製綿之配給，經滿洲製綿配給聯合會，決行一元的配給統制，其實施要綱如左

一、製綿配給聯，由會員製綿工場，買收製棉，對製綿經聯合會規定之檢查後，須有政府之認可，以買收價格而行交貨，以此配給批發商時基於各省，別項用途之配給計畫，一般民需，得經各省組織之批發組合，軍官特需由聯合會直接配給，藉行配給之鑒頤也，然聯合會之配給價格，以從來工場交貨價格（棉衣綿一貫七圓三角，被褥綿各一貫一號六圓二角五分，二號五圓六角，三號四圓一角五分）維持公定價格，暫不漲價

一、向聯合會會員工場之配給原棉，即應聯合會本年度原棉需給計畫，據製綿製造計畫，配給原棉時，而發彈棉種類之指示命令，爲使彈棉之規格簡單化，將從來之被褥棉五等，限制爲三等

一、對於製棉之配給機構由各地之既存業者，依照各省結成製棉批發商組合，使充製棉配給聯之配給代理機關，小賣商依照各都市結成製棉小賣商組合，從來之批發及小賣業者，按其資格，乃使專屬於批發或小賣之組合

一、製棉配給聯合會所用原棉，並其製棉配給所需之資金，爲五十萬圓，由聯合會組合員爲之出資，但若運轉資金不足時，由於借款爲之籌備

一、打棉及打棉用棉花之進口，由製棉配給聯而行一元的進口，再製棉業者配給原棉，對於担當各地打棉配給統組合之原棉分配，及由聯合會之往機械製棉業者分配量，須與滿洲棉花協議調節，以防各地配給之偏重

抑制絲價平穩 將發動安定施行法

【東京八日電】最近之生絲市價，因內外之消費減縮爲契機，故已釀成投機交易，據此推移，則於新繭價格，必受種種影響，若據外方過度之市價，出口貿易，更受阻礙，農林省刻正研究具體對策，致於今後絲價之動向如何，以提高最高標準價格，基於絲價安定施行法，政府似有請求斷乎買收之措置，惟至六月末昭和十四年生絲年度之標準價格，以最高一千三百圓，最低六百八十圓之現行標準價格爲基準，根據絲價安定施行法第三十條及施行令第三十五條「政府若買收生絲，按標準價格之八成」希望絲價落爲一千四十圓，但農林省基絲價安定施行法令第十一條，認爲「以物價其他經濟情勢，若甚有變動時，及絲之需給狀況，甚有變動，並甚恐生變動時」即詢及絲價安定委員會，而行提高標準價格，政府提高絲之買收限制，以期絲價之安定並其緩和也，其與今後絲價之動向擁有關聯之政府今後之措置，頗堪注目

國府還都後之華中 金融界漸已復活

【上海八日電】國府還都後，關於中國民族資本之動向，頗值注目，然還都第四日之四月二日，農商銀行南京分行，業已開辦最近東萊銀行南京分行，已行開設，如是民間金融已甚復活矣，農商銀行初爲凌雨尉氏等而設立之，自國府還都後，以國府立法院長陳公博氏爲董事長財政部錢幣局長梅哲元氏爲總經理，此乃爲汪精衛派印象極深之銀行，現資本金爲三百萬圓，再東萊銀行乃山東資產家故劉子山氏所設立，現以中國銀行青島支店經理安平保險會社董事吳蔚如氏爲總經理，資本金亦爲三百萬圓但當國府還都之際極爲協力國府之金融政策，蠢維新政府治下所設立之華興商業銀行及中亞（上海）四民間銀行爲謀中國興蘇民，浙民，安民，等之一切金融均以復興而其貢獻頗值期待，再東萊銀行因事變屢發於主要營業地域然農商銀行於漢口杭州厦門等地之分行均急於復興頗堪注目

日常生活品市況

當此物資缺乏之今日，各種市價無不日趨上騰，故一般見機而行之商人，無不利市百倍，一方因歐西戰雲，至今未熄，而華方各地之物資，亦陷於不足之態，昨日雖値日曜日，各市場照例罷市，但各貨仍不脫於暗中逞強之一途，茲記各情於左

猪油 邇今因肥猪之吃底甚重，致一般肉商，咸呈不振，故各販賣商之對於現貨籌備，亦不甚富饒，就中如猪油者，現市中極感薄弱，日來市價，亦甚軒昂，時價每斤已漲至九角掛零

花生 日來本埠之落花生市況，仍呈緩和，其勢有趨於停滯之象，計三八及四十仁子，每百斤三十二圓，五十粒仁子，三十圓之譜，其如毛花生等，亦較前無甚大之振作

紙類 現今本埠之洋紙，因各商之存底薄弱，來路不利，致市況仍呈緊張，市價之混亂，更無定律，惟有海紙一項，市況仍看緩和，蓋此期海紙之銷路，極爲寡窄故進戶似有不貪之象每塊開價七圓之數

爲銓衡加入輸入聯盟 望業者從速申告
若逾申告期概不受理

滿於三月十一日發表之生活必需品輸入配給統制要領，爲結成輸入聯盟之政府，因須銓衡輸入聯盟加入業者之資格，故對輸入聯盟所預定辦理品目，將其康德五六年度之輸入實績，並業務概況申告，依照所定書式，並附添輸入證明，限至四月十日，經由所屬商工公會，呈交經濟部大臣，關於此項，曾以前月廿一日附經濟布告第二十六號，有所表明，但申告截止期日，迫於目前，惟因業者不甚瞭解，未往各商工公會報領申告記入書及各呈告者，爲數頗夥，然商工公會對右受理之申告書，因急於審查故由十日以後，絕對拒絕受理，因之，經濟部當局並商工公會，希望本申告之輸入業者，期前從速爲之申告

蕎麥及粟 標準化委員會 召開一次會議

特產中央會蕎麥及小米之商品標準化委員會，七日午前十時於大和旅館，由委員長佐藤穀粉管理常務，委員松井特產科長，柳澤重要特產物檢查所所長，山屋同檢查科長，今城中央會主事，及其他山井，三菱，日清各代表委員參加，已開委員會，由委員長對於出口品謀品質向上，蕎麥之標準化，及糧穀會社收付品，並火柴，小米之標準化等，諮問各委員之基礎調查方法後，交換種々意見後，至午後二時散會

本埠特產消息

午前 各品騰漲

八日午前特產，塲外交易市況，終以各帮所存爲數寥々，且以輸入困難，並公社配給，油坊家之大豆，將行停止，致人情極空虛不安狀，故僅各地，大路大豆登市交易，情頗示快，致開行各品昂騰，計周家大豆，開爲一六四〇，與一六七〇，康金井大豆，開爲一七三〇，與一六四〇，大屯大豆，開爲一六三〇，與一六四〇，饅城堡大豆，開爲一六三〇，與一六四〇，范家屯大豆，開爲一六四〇，開原大豆，開爲一六四〇，拉林大豆，開爲一六二〇，與一六四〇，由滿商間互相呑吐，市情節々上漲，豆餅小餅開爲八九〇，與八八五，寄託小餅，開爲九二〇，紅印小餅，開爲四四〇，與四五〇，洋商收買，北帮拋棄，行情先硬後軟，但情亦快，豆油仍以出口困難無市，莫豆開爲一五五〇，與一五四〇，稗子開爲一二二〇，與一二三〇，洋商瓜谷，杉治等買付，其他雜糧，各品均因情虛無貨，致而無市，經過

△大豆 現妥大路大豆三千包，洋商無付，北帮糧店買付，滿商裕昌恒等及雜糧店買付

△豆餅 現妥小餅二十車，洋商瓜谷 買十四車，其餘雜糧店等買付，北帮及油坊等賣付

△豆油 現未妥

△高粱 現未妥

△包米 現未妥

△莫豆 現妥五車

△稗子 現妥四十車

午後 市情平庸

八日午後特產，塲外呑吐市情，仍繼前塲之快硬市況，由各帮略行以微存付，互相交易，市呈黯條不振，然各品仍穩昂騰，各地大路大豆，計周家大豆，開爲一六四〇，八區大豆，開爲一六三〇，微行妥市，豆餅寄妥小餅，開爲九三〇，因買賣付少，且以洋帮不動，市亦不快，豆油以出口困難無市，稗子以一二五〇妥市，其他雜糧各品，仍然以貨少，情虛無市，經過

△大豆 現妥大路大豆四百包，洋商無付，滿雜糧店等買付，北帮同德俊等賣付

△豆餅 現妥寄託小餅二車，洋商無付，雜糧店等買付，北帮同德俊賣付

△豆油 現未妥

△高粱 現未妥

△包米 現未妥

△稗子 現妥一車

人絲出口抑制對策

政府爲抑制人絲布往第三國流出，其往滿關華之人絲布，決採用月額三百七十萬碼之分配輸出制，故由四月以後之訂購，經人工聯實行各品種分配之同時，設定適正價格，以期將往金票集團輸出統制之完全化，然於輸出時，徵收一定之佣費，此經輸出聯盟樹立佣費及其他具体的方策

碼頭進貨數量

大連汽船會社所屬之大連丸，於本月七日業已入港該船所載之貨物，除輸往州內，並有自上海裝往龍口之苞米、綠豆、麵粉等共計六千二百三十七件，茲記各種如下

△上海——大連

空桶	一千三百零七個
樟木板	一百二十一桶
機油	一千一百二十桶
松香	二十件
棉花	四百六十一件
皮	四十八件
咖啡	三百件
藥材	一百二十九件
魚膠	三件
胡椒	一百五十件
姜	四十八件
海蜇等	六十七件

△青島——大連

紅棗	五十件
山楂	二十五件
胡椒	三十九件
玻璃	四件
油漆	四拾件
運動靴	四十件
牛肉	八區

△上海——

牛皮	十六件

往滿洲輸送貨物 作成日滿通關案

隨同興亞建設，同滿洲之貨物緩和策，經鐵道省鮮滿鐵之輸送關係，並進出口之關稅等，加以協力檢討，然豆各種類連絡協議之結果，將於安東驛報關業務中，對滿之出口手續，全歸下關辦理，擬自七月實施，此於安東驛之消滯留貨物，即從來日本對滿輸出，據滿關間輸出統制，商工省代行輸出許可事務，然須經輸出組合之許可，因爲人員不足，稅關所在地以外對滿輸出之一部，辦理日本之輸出手續，一時祇至安東之輸送，同時並於安東須得另辦法進出口許可，惟自七月以後，對滿輸出貨物，全部歸於下關辦理輸出手續，由此即可解消國境驛報關之煩雜矣，然於安東驛不能收容之貨物及向鮮鐵管內待機之滯貨數量，可達三萬輛，但經實施後即如從來貨物發送頗欠圓滑，並因輸出入手續之不備，則自安東驛返送或爲一時保管者當可減縮如往奉天新京哈爾濱之保稅輸送，若爲滿車載，必受安東驛之貨車查閱，方得輸送

豐國 火災保險 本社大阪・新京支店

油坊三月產餅統計 達百六十餘萬
比前月份增七十三萬

本埠日滿油坊業者，由入春來，因滿洲特產專管公社，大連支社側，配給大豆，稍示緩和，及煤炭之足用，致開碾者較多，故據大連油坊實業組合側調查，其三月份全市油坊業者，所製之混保豆餅統計數，爲一百六十三萬八千片，與客年同月比，減二十六萬片，但與本年二月份統計比，竟增加七十三萬片，以此亦足証明公社配給有佳，但今後以原料大豆配給情形觀查，恐有再減之傾向

油坊開碾示減 產餅僅三萬四

大連油坊實業組合、所屬之市內，日滿油坊業者，邇來因故情虛，致而開碾者，多尖呈減少，茲據該組合側調查，今七日，開碾者僅爲十七家，所產之混保豆餅爲三萬四千片，

麵粉販賣組合 調查各商業績

本埠之麵粉，自麵慌發生以來經麵粉輸入配給組合之着手，至今已有兩度之實施，該組合爲謀配給圓滑，及增進福利起見，故而有小麥粉小賣業者組合之組織，邇今亦正式結成該小賣組合，因前所指定之販賣商，內中多係內寓及其他營業商，對於麵粉之販賣，確有與理不合之處，故於近期內，該小賣組合已派遣職員，理事並各區之統制委員等，每日至市內之雜貨店，視查各商營業狀態，及過去之實績等，現正進行調查中

華中棉進口 將難免減縮

爲打破購置原棉之困難，政府對於華中棉進口，與興亞院及華中當局，經種折衝之結果，以豆油六千公斤，擬交換原棉十一萬八千捆，爲之進口，其後華中棉進口不利，甚爲憂慮，故派高嶺工務司長渡滬，與現地當局重作交涉，已於五日歸來，基於該項之結果，六日經綿聯並各方面，已研討種種善後對策，但據現在之情勢，其協定量難免稍有減縮，由五月至九月頃，進口當在預定之十萬捆程度若現在之外棉進口，能得充足則於進口之華中棉，必稍有緩和

掛麵

近因外埠之市價不利，而麵粉一方州內之麵粉，亦有數回之配給方面，故掛麵之市況，亦蒙受極大之激刺，計近日交易價，每箱四貫八裝者，拾一圓五角左右，但目下售商向外之心極現濃烈，業料預來之交易，或不致於活躍

前場商況

大條與匯兌（四月六日）

孟買銀塊	五六盧比四分三
美英匯兌	三五八仙四分一
美日匯兌	二三弗四七
英美匯兌	四〇二仙[illegible]
美中匯兌	六弗二[illegible]
英日匯兌	一先三辨三分[illegible]
英中匯兌	〇先[illegible]辨[illegible]分一
英法匯兌	一七六法五〇
鋼鐵股票	六三弗八分七

股票與商品（四月八日）

◆大連長期股票

五品	現卯	期卯
放	三〇三	三〇三
中	三〇三	三〇三
收	三〇六	三〇六

◆短期股票

	放盤	大價	小價	收盤
五品	三〇一	三〇一	三〇〇	三〇〇
大新	七二三	七二四	七二三	七二四
新東	一三八八	一三八九	一三八八	一三八九
鐘紡	一七〇八	一七〇八	一七〇八	一七〇八
新鐘	一一〇一	一一〇一	一一〇一	一一〇一
滿業	七九六	七九八	七九六	七九八
帝新	一〇九六	一〇九六	一〇九六	—
日魯	七四四	七四四	七四四	—
郵新	八五七	八五七	八五七	—
商船	一〇〇一	一〇〇一	一〇〇一	—
東電	六六八	六六八	六六八	—
日糖	八〇七	八〇七	八〇七	—
日鑛	八〇〇	八〇〇	八〇〇	—
日石	八二二	八二二	八二二	—
鋼管	八〇四	八〇四	八〇四	—
滿鐵	七九八	七九八	七九八	—
染料	一一三九	一一三九	一一三五	—
大新	八五〇	八五〇	八五〇	—
同新	八三三	八三三	八三三	—
電業	六一八	六一八	六一八	—
同新	四七三	四七三	四七三	—
瓦斯	—	—	—	—
滿化	五五七	五五七	五五七	—
土木	三三一	三三一	三三一	三三一

現貨

興亞食料	—	—	—	—
撫順窯業	—	—	—	—
同新	—	—	—	—
滿洲油漆	—	—	—	—
大連工業	—	—	—	—
周水土地	—	—	—	九九
新京汽車	—	—	—	—
五品新	—	—	—	—

後場商況

股票與商品（四月八日）

◆大連長期股票

五品	現卯	期卯
放	三〇二	三〇五
中	三〇二	—
收	三〇二	三〇五

◆短期股票

	放盤	大價	小價	收盤
五品	三〇〇	三〇〇	三〇〇	三〇〇
大新	七二三	七二三	七二三	七二三
東新	一三八九	一三九〇	一三八九	一三九〇
紡	一七〇七	一七〇七	一七〇七	一七〇七
新鐘	一一〇三	一一〇三	一一〇三	一一〇三
滿業	七九八	七九八	七九八	七九八
帝人	一〇九七	一〇九七	一〇九七	—
日魯	七四五	七四五	七四五	—
郵船	八五七	八五七	八五七	—

本埠海味及乾菜（四月八日）

大海米	三、六〇干貝 三、九〇
中海米	二、八〇次貨 三、六〇
小海米	二、三〇蟹肉絲 三、七〇
大海參	九、五〇鮑魚 三、七〇
中海參	八、〇〇元菜 一、八〇
小海參	五、〇〇冬菇 三、八〇
海茄子	二、四〇木耳菜 四、二〇
同次貨	二、〇〇金針菜 六〇

本埠糖類行情

註—單位斤價格爲圓

白糖ARET	二〇、三〇
白糖SHIM	二〇、一〇
白糖ELSO	一九、九〇
白糖YRO	一九、八〇
白糖SO	一九、五〇
白雙目糖	二〇、〇〇
中雙目糖	二〇、五〇
赤雙目糖	一七、〇〇
實石冰糖	一三、〇〇
角砂糖	二九、〇〇
黑砂糖	五、七〇
	一四、三〇

註—白糖單位一包，白中赤目糖爲一百斤、冰糖方糖爲一箱

雜糧行市（四月八日）

◆雜穀現貨行情

品名	參考價	品名	參考價
包米	一〇、五〇	赤小豆	二九、〇〇
白小豆	二七、〇〇	花小豆	二七、〇〇
梨小豆	二八、〇〇	雜小豆	二六、〇〇
豌豆	二六、〇〇	江豆	一六、〇〇
吉豆	二六、〇〇	大米	二六、〇〇
小米	二七、〇〇	元米	二一、〇〇
花生仁	三三、〇〇	落花生	二八、〇〇
瓜子	四二、〇〇	麩子	九、〇〇
小麥	二〇、〇〇	蕎麥	一六、〇〇
大麥	一五、〇〇	燕麥	一八、〇〇
莊米	四〇、〇〇	勝米	二〇、〇〇
棉實	一〇、〇〇	黍米	一五、〇〇
谷子	一五、〇〇	雲豆	一四、〇〇
稗子	一五、〇〇	迷子	一三、〇〇
黃豆	一五、五〇	稷米	一四、〇〇
青豆	一五、五〇	白眉豆	一六、〇〇
小麻子	二六、〇〇	黑豆	一五、五〇
胡麻子	二三、〇〇	大麻子	一三、五〇
黑蘇子	一三、〇〇	蘇子	一三、五〇
大油	三二、〇〇	蘇子油	二八、〇〇
子油	二二、〇〇	落花生油	四五、〇〇
板餅	二、二〇	撤餅	二、二〇

（備考）單位爲裝新麻袋去皮百斤之價格，包米、落花生、花生仁、撒餅爲裝舊麻袋麩子亦裝舊麻袋帶皮百斤之價格，油類去皮百斤、無有容器

◆神戶匯兌

阿那克答	三〇弗八分七
日美貿	二三弗一六分七
日英貿	一先三辨一六分三
美棉換算（落一角）	—
現市	一〇仙八四
五月	一〇仙六三
七月	一〇仙三八
支加哥小麥 五月	一〇四仙八分一
七月	一〇三仙八分一
十月	一〇三仙〇分〇
印棉換算（漲一圓五角三分）	
布勞其 五月	三元盧比四分二
六月	二四九盧比四分一
七月	二五三盧比二分一
歐拉姆 五月	三三盧比四分一
七月	三三六盧比四分三
辦格爾 五月	二六盧比四分三
七月	一九一盧比四分一

倉庫建物

休市後之十日放盤，新規材料依然缺乏，人情不振交易薄弱，市況頗爲閑散

◆奉天滿取市況

	放盤	收盤	大價	小價
滿取	四六四	四六八	四六八	四四
滿業	七九六	七九六	七九六	七九六
東新	一三九〇	一三九三	一三九三	一三九〇
大新	—	七二四	七二四	七二四
鐘紡	一七一二	一七一三	一七一三	一七一二
同新	一一〇〇	一一〇三	一一〇三	一一〇〇
日鑛	—	八六六	八六六	八六六
日魯	七四三	七四三	七四三	七四三
郵船	八五五	八五六	八五六	八五五
營紡	五七九	五八〇	五八〇	五七九
滿毛	—	—	—	—
滿鐵	七九八	七九七	七九八	七九七
電々	四九五	四九八	四九六	四九六
同乙	四七八	四七九	四七九	四七八
瓦斯	—	七九七	七九七	七九七
電業	六二〇	六二一	六二一	六二〇
同新	—	—	—	—
滿化	—	五五七	五五七	五五七
窯業	三五五	三五五	三五五	三五五
日石	—	八二二	八二二	八二二
東拓	—	五三八	五三八	五三、
東烟	—	一〇二七	一〇二七	一〇二七
滿烟	—	八一六	八一六	八一六
特產	七二八	七二八	七二八	七二八
鋼管	—	八二二	八二二	八二二
大新	—	八五三	八五三	八五三
二新	—	四三九	四三九	四三八
工廠	四三八	四三〇	四三〇	四三〇
土木	二二七	二二六	—	二二七

◆大阪棉花（四月八日）

四月	七六二五	—
五月	七八二五	—
六月	七七四	七二七五
七月	七六九〇	七六六〇
八月	—	—
九月	—	—
十月	—	—

◆橫濱生絲

現市	一四五〇	—
四月	一四七〇	—
五月	一四六九	—
六月	一四六〇	—
七月	一四七一	—
八月	一四六〇	—
九月	一四五〇	—

◆奉天滿取市況

市況 布氣不振，仍然不變，賣買雙方，均抱瞻望

	放盤	收盤	大價	小價
滿取	四七〇	四六九	四七〇	四六九
滿業	七九七	七九六	七九七	七九六
東新	一三九二	一三九三	一三九三	一三九二
大新	—	—	—	—
鐘紡	一七一三	—	一七一三	一七一三
同新	一一〇三	一一〇四	一一〇四	一一〇三
日鑛	—	—	—	—
日魯	—	—	—	—
郵船	—	八五七	八五七	八五七
營紡	五八一	五八二	五八二	五八一
滿毛	七五五	七五五	七五五	七五五
滿鐵	七九七	七九七	七九七	七九七
電電	—	四九六	四九六	四九六
同乙	四八〇	—	四八〇	四八〇
瓦斯	—	—	—	—
電業	六二一	—	六二一	六二一
電新	四七	四七四	四七四	四七四
滿化	—	—	—	—
窯業	三五五	三五四	三五五	三五四
日石	—	—	—	—
東拓	—	—	—	—
東電	一〇〇一	一〇〇一	一〇〇一	—
日糖	八六六	八六六	八六六	八六六
日鑛	八〇	—	八〇	八〇
日石	八二〇	八二〇	八二〇	—
鋼管	八二二	八二二	八二二	—
滿鐵	七九八	七九八	七九八	—
染料	—	—	—	—
大新	四三三	四三三	四三三	—
電業	—	—	—	—
同新	四七三	四七三	四七三	—
瓦斯	—	—	—	—
滿化	—	—	—	—
土木	三三三	三三三	三三三	—
電電	—	—	—	—
電乙	—	—	—	—
冰新	—	—	—	—

現貨

郊外土地	—
周水土地	—
新京汽車	—
撫順窯業	—
大連工業	—
大和染料	—

◆大阪綿布（四月八日）

龍C	七一〇 軍人 六六〇
顏	八一〇 鶴島 七一〇

◆大阪棉花

四月	七六二五
五月	七八二五
六月	—
七月	—
八月	—
九月	—
十月	—

◆橫濱生絲

現市	七三一〇
四月	七三七五
五月	—
六月	—
七月	—
八月	—
九月	—

◆大阪綿絲

四月	三三〇〇
五月	三四七〇
六月	三六四五
七月	三七八〇
八月	三六八〇
九月	三六〇〇
十月	四〇三五

◆日銀結賬（四月八日）

項目	數	比昨日
發行額	三、二四〇、七一二	
正貨準備	五〇一、二八七	
存款	二五五、一七五	
放款	五八〇、七六五	
限外發行	五三九、四二五	

◆中銀結賬（五日）

紙幣	六二八、七一五	一、七三四減
鑄幣	三六〇〇四	
存款	二九一、一四五	八二三增
放款	八八八、九五五	六九四增

註單位千圓

舒肝心胃丸
專治男女噎膈轉食嘔吐酸水時常打嗝心腹膨悶兩脇攻心刺痛心胃脹痛心腹積聚腹有病塊硬痛食積水積蟲積寒積胖脹臌症大肚青筋九種心口疼痛肝氣不舒消化不良飲食無味大便秘結停食停水肝胃火盛胸肉氣因食所得各病服之百用百效功能開胃健脾通肝化滯散積消聚平肝順氣散瘀除瘕逐痰飲保食通膈之良藥也每盒一元牛打五元外埠函購不收郵費亦無論多年如何重病皆能治癒
總發行 奉天城內大南門裡路東 新大陸藥房(2)

營業課目 室內裝飾織物類 滿人服地類 漆布・塗料類
＝各專屬工場直売＝
Kisho
商入輸直 株式會社 紀昌洋行
本店・大連市山縣通大倉ビル 電話2-7949 2-9433
支店・奉天加茂町七番地 電話3-6326

亞細亞金庫店
奉天市 ── 部 ── 華泰前

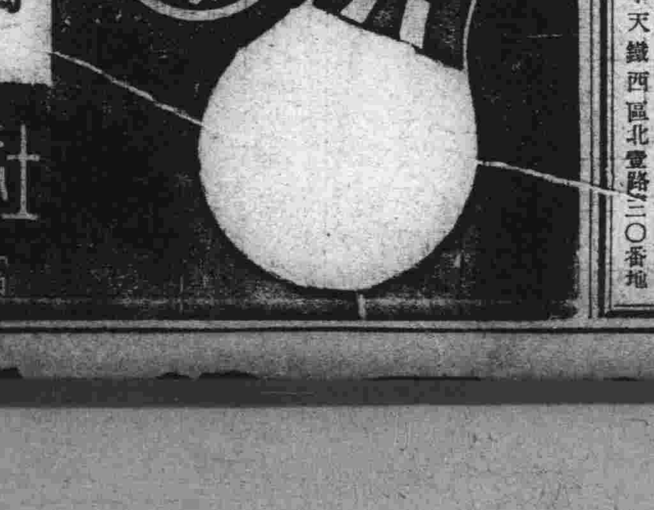
無用的安費 爲國家之敵！
珍貴如血之電汽利用 マツダ 牌電泡可能節約二成
滿洲東京電氣株式會社
大連・奉天・新京・哈爾賓

營業品目
鐵、鋼銅等各地金，亞鉛引鐵板、各種鐵線、各種金物、船舶用品、油脂塗料、電氣、瓦斯水道土木建築、礦山各用品、機械器具、機械消耗品買賣洋釘、犬釘、鉚釘、鐵道螺絲釘、螺絲釘、銅圈等各種鋲釘類、煤礦專用鋼鐵製造販賣
大連市佐渡町三十番地
株式會社 進和商會
出張所 大阪市西區南堀江通り一丁目
同 北京市內二區馬大人胡同
同 天津日本租界美蓉街九號
假事務所 天津日本租界橋立街二一號
同 關東州北支貿易斡旋所內
工場 大連市甘井子椒房屯
同 天津市楊家莊
新京特別市豐樂路一一〇番地
株式會社 滿洲進和商會
支店 奉天春日町三〇番地
同 新京特別市豐樂路一一〇番地
同 哈爾濱道裏新城大街八號地
工場 奉天鐵西區北壹路三〇番地

廣告 本工場專造各種玻璃器具盃料礫料大小瓶類燈瓶燈罩美孚（？）一概俱全批發定期不悞倘蒙惠顧不勝歡迎零售
地址大連市榮町二番地（即西崗東街鐵道北）
南滿洲硝子會社
電話 販房 ㊂一七四〇 倉庫 ㊂二五七四

各地通訊

哈市練習航空 滿洲躍進航空時代

【哈爾濱】由航空協會哈爾濱支部主辦之滑翔機練習。哈鐵人事課福祉係使社員參加。組成三班。每班二十名。共爲六十名。自四月十二日起。開始在馬家溝飛行場。實行滑翔練習。定於每星期二。星期四。午後四時半。星期日。祝日。則自午前九時起舉行練習。以期向航空時代進展。使國際都市之哈爾濱市民。得悉航空之重要云

縣立醫院新舍 舉行落成式典 歷時八月功成巍然雄壯

【綏化】本縣縣立醫院原有廳舍不敷應用。於康德六年六月間。在保安學校東端。大興土木。鳩工建築。經八閱月始告竣功。工程浩大。巍然壯觀。建築總工費三十七萬餘圓。於三月三十日午後二時。舉行新廳舍落成典禮。來賓方面。有北安省孫民生廳長。及保健科長。省立醫院長濱江省代表。慶城王縣長。本縣日滿各機關各法團。滿洲新聞社。大北新報。暨本報記者等參加之下。隆重舉行。首先報告工事經過。繼則縣長副縣長致辭。來賓祝辭。禮成。撮影。以資留念。並有日滿旗即開祝賀宴。並有日滿名妓侑酒。頗極一時之盛云

各村解送月報 縣署忙於整理

【公主嶺】懷德縣所屬各村公所。鑑於三月份業經終了。遂援向例。謹將村中。收支費用。造具月報清冊。由該司計解送來縣。是以財務科。日來頗呈忙碌。而縣當局。更對各村之財務系。異常關心。故向各司計。授以村政對策以期將來。經費充實。而謀村政。日臻向上云

道外路倒何多 宜速設計掩埋

【哈爾濱】春暖陽生蘊毒發洩之時期。則一般中毒之輩。如鴉片。嗎啡。海洛因。嗜好之末路。死的太多。近日道外大新街。常々看見。最多有至一起四五具。羅疊起來。往々一兩天還是陳列。任人來往觀看。這也算是哈爾濱的特色。那裡有個大觀園可與紅樓夢的大觀園名同而內容整個相反。那裡是佳人才子。這個是牛鬼蛇神。那裡是詩韻琴聲。這裡是呼天號地。那裡是蘭蕙揚芬。這裡是藏垢納污。着實有碍觀瞻。望當局設法掩埋云

不測奇災忽來俎上 鮮何何疾頃刻畢命

【安東】市三道橋子同樂春飯館。於日昨二日午後三時頃。有不知姓氏之鮮男女二人。男約三十歲。女約二十歲許。於該樓上便酌。正在就食之際。男子突罹急疾。即時暈倒。不省人事。當由該號報告同昌橋派出所。將罹災之鮮人送往滿鐵病院。經施以救急手術。救急藥針等惟無靈效。當時斃命。及時報告警察廳。究係何故致死。尚未判明。刻正嚴審中云

減少鴉片分量 斷禁政策再接再厲

【哈爾濱】警察廳。對於鴉片斷禁政策。積極進行曾疊次減少分量。此次將於最近。減低分量。爲二成之譜。並對不正吸煙者加以嚴重取締。更由廳中組製成鴉片斷禁電影新宣傳班。於市內宣傳演映。以期勸懲並用。絕滅烟禍云

解冰期近 行人注意

【哈爾濱】松花江之冰。日見融化。開江之期不遠是以正陽。松花。經緯三警察署。爲防止發生危險現已通告沿江兩岸之居民在解冰之期。各宜留心。惟恐遠來之人。或有不知小心。故特派員於兩岸。輪流把守。遇有鄰境之車馬行人。一律禁止通行。以免發生意外云

農社派員 下鄉指導作業

【黑山】縣農事合作社。爲達成本年度縣下洋麻菸草之增產强化實現計。故特派技術員等下鄉。實行指導種植作業。以期促進徹底改良之發展。而適進農村振興云

山東苦力 客死於途

【哈爾濱】四月一日。午後五點二十四分。由雙城開到哈爾濱的輕油車。進站時候。從車上抬上來一個死人。外有同伴三個人一同照看着。問他怎麼死了。以及家鄉。姓名。年歲。說是死者姓董。名治民。現年四十歲。是山東濟南人。因其故鄉生活困難。要來哈爾濱作工。一行共是四個人。乃從津浦路到天津。經過山海關。好不容易的爲肆親覓友。奔到雙城。又奔哈爾濱。不料離此不遠忽患急病而死云云。至於此人。究竟係所患何病。尚須待官醫檢驗方知云

吉林省本年省是 及省政三年計畫（續）

乙、街村公所之整備
對於既經設置之縣及本年度所設置者加以整備。尤關於街村長助理員之檢討特置爲重點。並隨同廢止財務出張所。將縣費優秀職員配置於街村（預定一年內。配置於各縣以五村爲標準）進再求法規之整備。以期物的設施之整備待遇之改善及共濟制度之確立

丙、區劃之整備
街村之區劃因將來事務之膨脹而考慮預算之擴大。故採用大街村主義。至於區屯牌之區劃以考慮其自然發生性。則採取小街村主義

丁、街村職員之訓練
各縣約以一年間。對於街村職員之百分之五十實施實務教育更利用地方職員訓練所。實施短期教育。又各縣須於二個月內。實施一次以上之適應各街村之現地指導。並年約二回以十日上下之豫定。使視察研究省內外先進街村各縣

戊、國民担負之公正合理化
關於課稅標準及賦役現品之徵收。應再行檢討。除根減街村之居奇弊（香檯。小會兒攤派。黑支）策。外應明確規定公署費及私費之界線。並使各縣實施年二回以上街村財務及會計監查

己、街村主要道路之完成
對於既經設置街村之縣分並本年一月一日實施縣分使其充實整備警備產業道路

(3) 農事合作社組織之擴張整備强化
隨同省聯合會機構之擴張無論縣合作社即對於街村及屯之實行合作社。亦加以整備擴充而期農業組織之充實

第二年度（康八年度）
(1) 市縣旗財政之刷新
甲、財政整備之徹底整備
爲圖市縣旗財政之合理化使下級團体形成健全的活動体。而樹立其最善之方策
乙、徵稅方法之改善
與第一年同
丙、行財政監查之徹底
與第一年度同

(2) 街村育成之整備充實
甲、街村公所之整備
特置重點於人的整備。使長春。榆樹。德惠。長嶺。乾安。舒蘭。蛟河。敦化。樺甸九縣實行之
乙、區劃之整備
對於第一年度未經整備地區。依第一年度實施要領施行之
丙、街村職員之訓練
第一年度未受訓練之百分之五十。依同一要領實施之
丁、財政之確立
謀以基本財產之造成。確立豫算制度。整備街村稅賦課徵收方法。及整備課稅台帳。同時更對於全縣結成納稅組合
戊、民衆生活之安定及民力之培養。亟謀涵養國民精神並期民衆生活之改善及向上
己、民籍之確立
整備戶口調查簿。使人民徹底了解報告戶口之義務更隨同制定實行民籍法。

(三) 農事合作社組織之整備强化
樺續上年度强化擴充農事合作社機構努力確保產業行政之實踐体的機能

第三年度（康德九年）
(1) 市縣旗行財政之刷新整備
甲、行財政監查之徹底
乙、徵稅方法之整備鞏固化
與第一、二兩年度同並完全由街村代徵之
(2) 街村育成之整備充實
甲、民籍之確立
於本年度期求民籍確立完璧
乙、民生之振興
爲謀涵養國民精神之同時並使民衆生活向上。學校教育普及徹底。及民衆教育之徹底。藉期文盲絕滅
丙、國民協同体之確立鞏固化
確立街村之共本的統治組織。以使街村形成眞正之綜合協同体。藉期國家行政滲透之徹底
丁、街村之明朗化
排除不合理不明朗之封建榨取政治。以圖合理的明朗的王道自治建設之實現並道義政治之擴充
(3) 農事合作社組織之整備强化
於本年度務期充實完成健全的農事合作社機構（未完）

奉一天一省一消一息

使瞭解國兵法實行趣旨 設置國民指導機構 舉開會議討論應爲事項

【奉天】協和會奉天省本部。爲使民衆徹底了解國兵法實行之趣旨。以期達成滿日共同防衛精神。及東亞新秩序建設之使命。特設置「國兵法施行國民指導奉天省委員會並事務局」委員長由王協和會省本部長担任。事務局長由黑岩協和會省本部事務長担任委員等爲關係各機關長官。玆爲謀實踐事務工作。特於本月五日午後一時。在大和區興亞會館。舉開國兵法實行國民指導奉天省委員會第一次會議。由委員長以下各委員出席下。首由中央代表說明國兵法施行趣旨。及省事務長說明省委員會組織要領旗即由出席者共同審議國民指導要領。以及懇談諸般關係事項。午後五時許遂行圓滿閉會云

王媼柏節冰操 榮獲表彰喜慶誕辰

【海城】節婦王王氏。乃我縣商工會長王佐臣。及遼東貉業會社經理王惠臣之母堂也。時年七十九歲於四十年前夫逝後。即勤儉持家。教子成名。博得一般之好評。於本年三月一日。榮獲民生部大臣之表彰。及舊曆二月十九日又適王太夫人七旬晉九壽辰。是以王君。爲表示慶祝計。當日開催慶祝會。是日我縣各界官紳。均參加盛典。而各地與王君素有交誼者。均多來慶賀。匾額。詩詞。喜幛。琳瑯滿目。實造成極隆重之盛況也。玆將其慶祝會之禮序。分列於下
（一）奏樂。（二）來賓入席。（三）家族入席。（四）請太夫人入席。（五）全体肅立（六）向國旗行最敬禮。（七）朗讀表彰狀。（八）區額拜謝（家族全体三鞠躬）（九）來賓共同致賀。（十）請太夫人就位（一一）開會致詞。（一二）家族報告事略。（一三）家族行祝壽禮。（一四）來賓行祝壽禮。（一五）來賓祝辭。（一六）讀慶祝函電。（一七）家族代表致謝詞（一八）家族全体行致謝禮。（一九）禮成。（二〇）撮影

瀆職案三次公判 粟庶務科長竟行反供

【鐵嶺】哄動全滿爲官界一大汚點之鐵嶺縣公署瀆職員瀆職事件。經過情形已數誌本報。因偵察已告終乃於上月三十日下午一時由地方檢察廳正式起訴同級法院。第一日（三十日）第二日（三十一日）由地方法院大概審判官審理下實行審理。但地方法院刑庭公判自開始以來。尚無相當結果。故於月之一日。又施行小島事件第三次公判。主犯小島龍象氏以下閻錫榮。粟滿濤三名均行出庭。本案已行三次公判審理。各界前往旁聽之人員。歷次均有增無減此次公判之審理。在前預審所供中。今次公判時粟前庶務股長有一部分竟加否認（俗稱反供）至於前閻行政科長亦與粟氏有同樣之情形。至午後三時起至五時閉廷云

各公立學校 學生數目統計

【海城】縣教育當局。前曾調查縣境街村公立學校學生別。學生數。玆將其統計概況。分列於下
國民之部
男生三四、七九一名。女生一〇、二三三名。合計四五、〇〇四名
國優之部
男生六、六七三名。女生九九九名。合計七、六七二名
總計
男生四一、四六四名。女生一一、二三二名。合計五二、六七六名

開原、昌圖、西豐三縣 舉行警察官昇格考試

【開原】警察官吏之登龍捷徑昇格考試。四月二日自午前九時起始。假開原公會堂。對開原。西豐。昌圖。各縣內之日滿係警尉。警尉補。共計一百廿四名執行。依此次考試。優秀警官當不久屆於下位不久將有一幅新陞官圖出現云

特許發明局 開展覽會

【奉天】特許發明局奉天商工公會等機關當局。爲謀戰時下。使一般人民利用代用品。而完成愛護資源之使命起見。於月之二日起。至八日止。亘七日間。在大和區加茂町公會堂。舉開第二回優秀代用品展覽會關於人民及商號所需用之諸般物品。均有所陳列。歡迎一般市民參觀云

開拓車路 人民稱便

【依安】本縣之交通向稱不便。自去歲國道局來依營運後。改善和進展。大有一日千里之概。以依安達林甸。明水。泰安。皆日々有車自三月廿五日起始。以依安達富海。江省皆有車二日一次旅行者咸稱便利云

國都着手新建設 翠華・永長二公園

【新京】市署增建翠華。永長兩公園。公園越是在繁華文明的大都市越比較多。因爲公園是公餘散步和遊玩最好的場所。首都的公園。現在算來固然不少。但距城皆似過遠。對於城內一般住民春賞夏遊。實多不便。市公署公園股有鑒於此。並爲滿人充分利用起見。已決定一萬三千圓之經費修築一萬二千平方米之永長公園。並以一萬五千圓之經費。修築八千平方米之翠華公園。於本年即積極進行修築云

新兵入隊 舉行歡送式

【依安】本月卅一日上午十時。本縣應募之新兵。去龍江。泰來兩處入隊本縣官民。暨新兵之家族。集合於縣公署門前。新兵由警察官指揮點呼。首由劉警務科長致訓詞。諸位今天是去入隊實在是很榮幸的。從前各位在鄉間之時。過着一種農民生活。今後是要度着。有趣味有紀律的軍人生活。以後望諸位入隊後。受教育期間要安心求進步以應軍人之使命。而達成報國之至意至於各位之家族決由本縣暨協和會方面有相當之援助今天諸位入營是由各村長警察官送去於行進期要守紀律爲要。嗣由縣長訓以軍人忠君愛國之詞。家族決由本縣並協會組成軍人後援會。安爲援助。諸位心安云嗣諸新兵敬禮承謝後登車出發云

養成國民尚武精神 國高强化術科教練 掃除文弱弊風前途有望

【黑山】省立國民高等學校。配屬軍官賈永富中尉現爲助成第二代國民之尚武精神。而期努力東亞新秩序之建設起見。故對該校生徒等。特實行强化術科教練。以使一般生徒之姿態純正。而養成良好習慣。查我國自建國以後。即實行勞作教育。注重學生体格訓練。一掃從前文弱之弊風。今依該氏更進一步之術科教練。必獲得良好効果。大可期待云

對接客業者 行健康診斷

【安東】時當春首。萬物發動。雜災流疫。及時而發。玆爲未雨綢繆。確保市民健康計。安東警察廳衛生科。於日昨午後二時假協和會館。對市內料理店理髮澡塘旅店各業者營業員。以及妓女酌婦等。實行健康診斷。如有發現疾病者。及時予診療。以保市民之健康而免傳染病之發生云

確保街民健康無虞 本年春季診斷完壁

【黑山】前經警署當局。爲預防傳染病之發生計。會令各接客業者施行本年春季之健康診察。由一般營斯業者前往受診之踴躍。收得成績異常良好。玆已診斷完了。今後本縣人民健康之强化。即此確保無虞云

縣聯會開會期近 整理提案會務紛忙

【德惠】協和會縣本部事務長服部光五郎。在德惠三年有餘。爲人老誠。精通滿語。待人和靄。辦事認眞。爲德惠有縣本部以來之錚々者。近因本年度縣聯協議會四月十一日開催。全縣提案一百多起皆關重要。而服部事務長日夜不休。躬親工作。白天向機關連絡提案。而應整理提案可謂怕追萬分矣。而使人材造就云

國民自覺停止採暖 省煤運動澈底遵行

【開原】處此非常時下。國民對於「生活節約」經濟報國之運動。皆應努力實踐。而煤之節約。尤爲重要。故協和會有後期石炭節約之運動。關於前期三月廿五日爲奉天省地區停止採暖日。較往年雖提早半月。但一般國民均能於春寒未退中。自動的遵期停止採暖。此不惟有裨於躍進產業之建設。且於國民保健上亦有重要關係故各地區皆遵循國策。一致停止取暖云

棉花會社場長 奉令轉任錦縣

【海城】滿洲棉花會社海城工場長馬場治三郎氏。近奉令轉任錦縣工場長之職。現已遣調各機關。辭行。聞本縣各界官紳。現擬設宴。爲該場長餞別云

郵局長轉職

【鐵嶺】鐵嶺郵政局長孔繼明氏。今回奉令榮轉錦州郵政管理局儲金科長。（薦任三等）後任者目下尚未決定云

松崎理事赴任

【鐵嶺】榮升奉天省商工公會之鐵嶺商工公會常務理事松崎義造氏。將於月初旬赴任

奉天市制四周年 舉開慶祝紀念式典

【奉天】四月一日爲奉天市公署市制實施四週年紀念日。該署爲慶祝起見。於當日上午十時。在市署大禮堂。由鄭市長。松田副市長。各處科長等以下全体職員參列下。舉行慶祝紀念式典。頗爲盛大隆重云

郵政局舉開 慰安座談會

【開原】開原郵政局對郵政保險之勸誘。第一次目標爲保險料一千圓。於局員總動員實施之下。竟得突破二百圓之好成績。玆以藤方保險股長來開之機會。爲慰安局員起見。於三月卅一日午後六時。開催座談會。各談勸誘之苦心。直至九時於郵政保險之萬歲三唱中閉會。而第二次之目標。有向二千圓邁進之決心云

青訓生舉行 第一期入所式

【蘇家屯】協和會瀋陽縣青年訓練所。於四月一日午前十時半。舉行本年度第一期新生入所式。頹數計五十四名。當日滋所參與者。除由縣署。特派警務科長出席外。其他各關係方面。皆派員參與。至午間十二時。始行宣告畢式云

青年訓練生 正式入所

【營口】市青年訓練所。關於康德七年度。第一次生徒募集。由各地區分會抜選送驗生徒合格者。四十名。現已正式入所。業於四月一日。舉行開所典禮云

發給農產物種籽 農民秋收有厚望

【依安】縣當局基於產業開發農產物增穫之大計劃時發放給各村麥類籽種。計有燕麥。大麥。小麥。等三類。每一屯有四五十袋。及三四十袋等數。本年度之麥類農產物當有相當之增產量云

開屯長會議 募集青訓生

【依安】本縣協和會主辦之青年訓練所。擬於四月初間開課。現距期已近。而學生額數。尚未足其數。故警察署昨招集各屯長會議勒限募集以期早日開課云

電電會社 募集學生作品

【黑山】本縣電報電話局。玆接電電會社發來之畫報。爲期促進受信機之普遍化。而實行募集學生作品。用資助長擴大宣傳現由該局張貼實行募集云

面粉配給 採用票制度

【黑山】係避免面粉配之不圓滑事。玆經協和本部計劃決定。以今後面粉配給方法。決採用傳票制。以促務期達到澈底均衡。以促進民生安定。現已通令各分會應協同街村及小賣業安善辦理爲要。刻由各分會著手進行云

馬種交配 檢查鼻疽

【公主嶺】懷德縣產業科殖產股。鑑於春風佈暖。萬物昭蘇之際。正是馬種交配之時。以謀獲得。優良之駿驥。但是關於牝馬交配之前。必須檢查。有無鼻疽。以防遺傳性的滋染。故殖產股。隨同吉林省公署。派遣之保健科長親詣各村。檢驗鼻疽。及宣傳馬種之改良對策。以期促進。駿驥之發達云

春季掃除 規定日程

【大賚】大賚警察署長孫撲西氏。爲謀公共衛生。並使一般民衆健康計。因鑒於春融凍解。百疫叢生欲使城內掃除污物。運撥淨盡。乃於四月五日至四月十日六日間。實施春季大掃除工作云

遺失滙票聲明作廢

鄙由二月十五號代友人 在山城鎮興茂銀行立天津天興茂照村匯票五張由七百零一至七百零五號五人名下各人二百元不慎遺失 除在該行聲明掛失票外不論落與何人之手概作無効特此登報聲明

聲明人山城鎮 賈鶴鳴啓

遺失地照聲明作廢

左列地照因九一八事變避匪遷移不慎遺失除已提出補照手續呈請伊通縣公署准予補發新照 外關該照無論落於何人之手概作廢紙特此聲明

計開

領名人	坐落	四至	種目	面積	遺失日期
尹富	景台村王台子甲瓦盆窖屯	東白景文 西白雲才 南白景升 北尹金有	旱田	一十垧〇〇畝	九一八事變

聲明人伊通縣 尹富啓

遺失地照聲明作廢

啓者鄙人於三月十六日攜帶左記地照五張擬自本溪湖驛出發返里不意在候車室內休息竟將該地照遺失（地照置於衣包中連衣物一併遺失）除呈請本溪縣公署補發新照外該遺失之地照無論落於何人手中概作無効特此聲明

記

領名	號數	坐落	東	西	南	北	種目	等則	畝數
劉魁祥	民國新契紙新瀝字一四號	本溪縣第七區牛道溝下馬村苗家屯	東崗	東崗	老崗	東柳木匠溝北崗	旱田	坪	四十八畝二
〃	戶管溪秋字一〇九六號	〃	〃	〃	〃	〃	〃	中	九畝
劉德吉	大照溝字二二六三六號	〃	崗	崗	河	道	〃	坪	十二畝
〃	大照溝字三四五六號	〃	崗	小崗	李姓坟	小崗	〃	坪	三畝
〃	大照溝字三三一五一號	〃	山根	河	山根溝	門	〃	坪	四畝

聲明人現住所 本溪縣祁家堡村祁家屯 劉長英

滿洲教育會協會附屬 各科診療 同仁醫院 大連市西崗大衙門西 電話㊂三六二六番 附男產院產完備

診療 各科病症住院方便 濟康醫院 戒除痳醉毒品慢性中毒 院長 徐純五 地址奉天大西門裡路南

便利旅客 最新式的 新開幕 三東旅館 大連市不老街八一 電話三四九五七番

急告

能逢時携帶便年之久專門製造各種萬年筆式樣美觀到各界公務員軍警學校紳商士女們深求便利主顧起見乃派員赴滿組織在滿營業所擇於安東市新柳街現已開店爲紀念的謝主顧起見其不顧一切破天荒大犧牲三個月所有各種萬年筆只收稅金及運費自登刊日起望各界諸君急速購買吧大好的機會切莫錯過外埠函購以郵局或鐵道代金引換辦之手續非常迅捷囹購時務希寄來送料十錢如代金引換的地方遂信內舍來應得的四分的郵票即可

諸君在辦公及旅行的時間裡所用的筆類很複雜的吧如舊式的水筆和浸水鋼筆舉目皆是然彼類不用而不便利欲得格外便利而經濟的物品請速購敝店萬年筆吧敝本工廠設於大日本東京府歷數十年美着潮流而換新早已暢銷全球名振海外滿洲的購買者尤其踴躍一日多一日近來爲

注意
凡購買萬年筆十枝及介紹賣十枝者送本牌萬年筆一枝本品保純十四開金質之耐酸筆頭保險使用三年在保險期內如遇有筆頭損壞的地方限退換一次

品名價格列下
一號 原價三元 今只售運稅一元五十錢
二號 原價五元 今只售運稅二元五十錢
三號 原價七元 今只售運稅三元二十錢
（種類過多不能詳載）

安東市新柳街門牌二十九號 振替奉天四九六四
東亞萬年筆營業所

肺病吐血 益壽丹 其效迅速

▲從前死於肺癆病的都是宛枉死的目前患肺病的都可以不死
▲益壽丹治一二三期肺病有藥到病除之功數千年來無藥可醫的肺癆病有了救星

肺癆不難治 益壽丹非奇藥
難在不能破肺癆菌 奇在殺菌化痰清肺理氣功效力

▲肺癆菌繁殖於肺部所到之處便破壞損爛成空洞故極難治療益壽丹藥力直接達於患部而殺盡肺菌故無論一二三期肺病均能完奏奇效即無病者亦宜預防先服益壽丹以避免肺病之傳染可保終身無病延年益壽也

定價每盒十二付國幣五元 外埠函購加郵費一角
奉天市小北城門外西頭電車路道北
發賣本舖 國瑞藥店

華北版

唐山市署 警官易動

【唐山訊】唐山市公署警務科警法股長黃希啟。調任教育股長。遺缺。調第二分署長劉希天繼任。遞遺之缺。由一等督察員于榮已升充云

新民會魯東道指導部 舉行新結成式
將與日軍宣撫班等合為一體

【烟台訊】新民會魯東道指導部。因奉令本年三月一日。與日本軍宣撫班及道縣連絡員。合併為一體。指導部奉令後。為慎重及紀念此重大儀式起見。特定於四月六日上午十時。舉行新結成式。昨日已函請各界派員參加。其行事如左

日時。四月六日午前十時

場所。基督教青年會。

新結成式（一）奏樂入場（二）開會（三）向中日兩國旗行最敬禮（四）日本國國歌合唱（五）新民會會歌合唱（六）會長訓示（七）宣誓（八）來賓祝辭（九）萬歲歡呼一。中華民國萬歲二。大日本帝國萬歲三。中華民國新民會萬歲（十）五分間休息

合同慰靈祭（一）奏樂入場（二）開式（三）默禱「起立」（四）祭文（五）讀經「日本側。中國側」（六）弔慰文（七）燒香（八）默禱（九）閉式（十）奏樂退場

省市長官會議 嚴禁官吏植黨營私

【臨榆訊】本縣縣公署奉河北省公署訓令文云。為令遵事。案奉行政委員會秘字第九七七號訓令內開「查上年十二月二十五二十六日。召集各省市長官會議。所有議決各案。應由各部及建設總署并各省市按主管事項分別辦理。合將議事錄抄發該省公署。仰即遵辦。除分別咨令外。此令等因。奉此。正遵辦間。復承准內政部咨同前因。查議案第五項。關於嚴禁人民呈保地方官吏一案。原提案文如下

「查官吏任用資格程序。自有法規可循。地方官吏職在親民。其任免遷調之權。自必操之於上級長官。始克收監督指揮之效。近年往往有地方少數士紳輒以輿情愛戴等詞。呈保各級地方長官情事。雖其中容有直道之言。而流弊所極。輕之則為見好市惠。重之則為植黨營私。其影響政治。違背法規。實非淺鮮。倘不從嚴禁止。何以澄序官方。」等語。議決通過等因。除分令外。合行令仰該知事遵照佈告。即迅嚴行禁止。以遏澆風。而澄官方。仍將辦理情形報查此令云云

舉行植樹節 涌函各界參加

【臨榆訊】四月五日為植樹節之期。本縣々公署為擴大造林起見。定於是日在縣署舉行植樹典禮。並赴城西公有林場植樹苗三千株。業通知所屬各機關學校。鄉鎮等。屆時到場參加云

新舊顧問交替 開盛大迎送會

【唐山特訊】開灤礦務局日華顧問鄭沼氏。業已退職。繼任者為矢部還吉氏。雙方業於日前交替竣事。於卅一日晚七時。假興亞樓為聯絡日方名流起見。歡宴各界云

【又訊】唐市日人松山祐三氏。高原瀨氏。進藤要氏。保坂源一氏共同發起定於二日午後七時。於錦坡館盛大舉行鄭沼氏之歡送與矢部氏之歡迎宴云

李佐華身後蕭條 吳商會長發起募捐

【唐山訊】曾歷任本市警察分署長數載之李佐華氏現年五十五歲。原籍奉天省人。平素為人耿正。交遊廣泛。不料身染重症。醫藥罔效。忽於日昨逝去李氏生前既乏積當。身後尤感蕭條。此情被逢仁不讓之商會長吳杞芳氏聞知當即慨言助款。旋又為憐恤其遺下之孤妻幼女計。又代發起募捐。道公署警務科長李竟青。市公署警務科長張心存二氏。見義勇為。慨解私囊。捐助鉅款想我唐市。富紳各界繼起助捐者。亦必大有人在云

叔父不仁欲賣姪女 姊妹花險未落溷
澆漓世俗下一幕悲劇

【唐山訊】在充滿着色情的社會裡。年青的女子。最為危險。毋若不善。已不謹慎偶一失足。遺恨千古。往々受生活壓迫墜落者有之。在大都市裡無日無之。本市最近也有這種案子。女主角是十七歲的少女及其妹幾乎被人粥賣。幸發覺尚早。逃出虎口。此乃不幸中之大幸也。詳情錄之於左

大城縣女子張鳳蘭年十七歲。雖屬小家碧玉。而貌極可人。有妹乳名小二年七歲。因生父病故。其母改嫁唐山啟新洋灰廠工人任德順。年五十歲。吳橋人。而該女及其妹亦隨娘改嫁來唐。住老公所胡同四號。嗣以任某食指浩繁。收入甚微。女乃至華新紗廠做工。補助日用。一向相安無事。上年任某因事返籍。託其弟代為照料家務適。巧女母身懷有孕。以叔嫂不睦關係。致口角時起。女母一氣身亡。鳳蘭處於積威之下。雖不敢聲張。然以無時或忘。迨至日前其叔與人合謀。欲將小二售至他處。並令鳳蘭操業女招待。該女一時情急。赴警控告。經詳加審訊。始悉情末。該女除當庭侃侃述說既往情形外。聲淚俱下。並聲稱誓死不回叔家。警署當判令兩造具結將二弱女姊妹。交其外祖父王貴永領回養育。以免再演意外云

中央農事試驗場 招募農業技術練習生

【臨榆訊】本縣々公署奉河北省公署訓令文云。為訓令事。承准實業部農字第六二零號咨開。茲准中央農事試驗場函稱。本場此次招募農業技術練習生擬請轉行各省市。予以推荐等因。并附招考簡章到部。查該場所請各節。原為造就技術人材起見。自應准予照辦。除分咨并函復外。相應檢同簡章一份咨請貴公署查照。飭屬辦理等因。附簡章一份。承准此。除分令外。合行抄發簡章。令仰該縣遵照辦理為要。此令云云

妓女檢治所 工作統計

【唐山特訊】唐山妓女檢治所發表。自三月廿五日至卅日。一週間工作統計如下：

合格者一四五人。淋病者二五人。軟性下疳二八人。子宮口糜爛二五人。月經五一人。缺診三四人。治愈者二三人云

日居留民舉行 興亞奉公日

【唐山訊】本月一日午前七時起。在唐山全市日本居留民舉行興亞奉公。並在唐山神社。由土生隊長對國防婦人會員高橋三少女史。贈呈感謝狀云

農模範場 代購種籽

【臨榆訊】河北省唐山區勸農模範場。奉省令為本省此次代購山赤楊種子二石五斗。業經發交保定區勸農模範場轉發各勸農模範場。依法育苗。以便造林。惟此項種子為數甚多各場之均留一斗育苗。餘均分配管轄縣份以謀改進等因該場奉令遵照辦理云

冀東衛生所 人事決定

【唐山訊】冀東衛生事務所及所屬各分所醫師股長以上人員。由河北省公署審核合格。均經加委。計委李成材為冀東衛生事務所所長。童光前為總務股長。高恩桂為衛生股長。王樹生為防疫股長。寧守身為山海關分所所長。王為股長周繡樞為醫師。侯明彧為灤縣分所所長。馬亞東為股長。劉鐵珍為塘沽分所所長。劉新民為股長。王學琪為豐潤分所所長。沈養吾為股長。彭寶光為通縣分所所長。國吉祐為股長云

治安肅清集市復活
省署訓令各縣趕急恢復

【臨榆訊】冀省公署頃令行各縣文云。為令遵事。查各縣城鄉。向有集市之設。利商便民。莫過於此。事變以來。因地方不靖。率多停頓。現在各縣治安已復正常。原有集市亟應早日恢復。以期繁榮。而利商賈。除分行並令飭冀東道尹督同辦理外合行令仰該知事遵照辦理并將遵辦情形具報察核此令云

米穀統制委員會 配給第四次食糧

【唐山訊】唐山地方米穀統制配給委員會。在會長梅谷領事監督下。第四次配給食糧。已於日昨發訖其個人配給第三回價款。計每斗金五元九十五錢云

本年植樹節 援成例辦理

【唐山訊】唐山市公署。案奉河北省公署訓令。以案承准實業部咨開。關于清明植樹。歷經奉行。上年曾由本部分行各省市。一律照辦在案。茲查本年四月五日。為植樹節。所有植典禮。應仍照上年成辦理。除分咨外。相應咨請貴公署查照辦理。并轉飭所屬及佈告人民一體遵照辦理。仍希將辦理情形見復等因。省署准此。除分令外。昨令佈唐山市即便遵照。屆期々行。並佈告人民一體遵照。仍將辦理情形連同植樹地點種類株數。列表具報。以憑彙轉云

路航事務所 改變名稱

【臨榆訊】河北省公署頃訓令各縣文云。為令行事查冀東路航事務所原係冀東政府舊有機構。實際所管事務。僅公路行車一項名義殊有未符。茲自二十九年四月一日起。將該所及通縣分所。改為河北省冀東區汽車管理所。及通縣分所。以符名實。其內部組織及辦公手續。暫仍按冀東路航事務所舊章辦理。一俟新章擬定。再行公布施行。除令該所遵照辦理。及分行外。合行令仰知照。并轉飭所屬一体知照。此令云云

挿花區域 制定辦法

【臨榆訊】河北省公署頃訓令各縣文云。為令行事茲制定河北省整理各縣挿花區域暫行辦法。除公布並分別咨呈通行外。合行檢同該辦法。令仰該知事遵照辦理。此令云云

石島召開談話會 李班長剖陳時勢

【石島通訊】本縣政治工作班李班長沆東氏。會同荒井顧問。於前月廿五日下午二時召集石島全區鄉鎮村長數百人。在天后宮廟院舉行談話會。由石島治安維持會張副會長顯才報告開會宗旨後。由李班長荒井指導官劉大隊長相繼致詞。茲探錄李班長講演詞如下

本人十三年前在石島辦過菸酒事務。不期今日又得與大家相會。甚是欣慰。茲有切要之談話。與大家談々

魯東道管有十五縣。俱已派有縣知事。惟文。榮。海三縣。因過去被游擊隊所盤據。以致未能派委。茲已三縣次第收復。因一時地方未靖特先派政治工作班到各縣辦理一切。本縣方面則派本人前來。及本人到榮後查看地方情形極為安靖。而石島方面。秩安亦如常。這都是李賴友邦各軍及維持會長姜振亭。副會長張顯才。及各位委員處置得宜。故能有此種良好現象。本人甚為慶幸。并代表張道尹致無上之感謝

本人到榮衛人很少。擬組縣公署。所有縣公署職員。仍以召集本縣舊有公務人員。帮同辦理。以資駕輕就熟。提高行政效率此時到縣辦公者。已有數十人。至於以前幹過游擊隊的人。若能認清事實。改過自新。決不究其既往以示寬大。嗣後民衆如有冤屈。盡可具名提起訴訟倘有以匿名信妄造黑白。坑害善良者。本人決不接受

若是以前當過游擊隊的人帶有槍支應當自動報送。不應該匿藏。如有匿藏情事。當村長者亦有連帶責任。知情即應報告。嗣後如有不願當游擊隊悔悟自新者。准給與良民証。即便查知。不過追其槍支。村長具保。亦准釋放。但知而不報。則有處份。現在一二三四區槍支。多已遵令報送。惟六區未報。如有前項情事。可直接報告劉大隊長。呈繳定可保其安全。關於電話機件。如有匿藏。亦應報告。現在本工作班所辦之事。第一因地方荒歉。民食維艱已聯絡地方有力士紳。出資在大連購到粮食。辦理平糶事務。救濟民食。第二。已往之縣公署房屋。很多破壞。非加工修理。不能居住。但因經濟困難率多因陋就簡。不過暫要修補。總以節省費用為原則。再與教育方面。現已通令各區長特飭各鄉村於最近期間。將各村立小學。從速開學。以免學童荒廢學業。關於本縣之交通。自游匪盤據以來。即交通斷絕。刻下華北汽車業已恢復。定於四月一日先由威榮路通車。其他各公路。亦積極準備通車。以便商旅。至於本縣以前之電話線杆。均被游匪毀壞。現在即動工恢復全縣各主要區鎮之通話。而便於消息之靈通。並且游匪自被皇軍痛剿以來。均已潰滅。雖然仍有三五成群之潰散匪徒。出沒無常。不久即能絕跡。故治安已告確保。政治即入明朗狀態

友邦軍隊。駐守此地。公買公賣。的確是為協助中國。改造政治。建立東亞永久和平。絕對不是有領土思想。前來侵略我們的縣公署方面。友邦僅派荒井先生為顧問。指導我們刷新政治。在新中央政府領導之下。向和平建國之大道邁進。蔣介石不明此意。動謂焦土抗戰。以至中國人民衣食住行。都很受困苦。如果戰禍再延長下去。必把全中國變成一片焦土。人民還能生活嗎現在新中央政府成立。其主腦為汪精衛先生。本和平方針。建設東亞新秩序安定人民衣食住行。與蔣介石之焦土政策。不啻天淵。觀新國旗之標誌。就可以判別出來。此時雖然是五色旗。將來仍用青天白日旗。頂上加標和平救國字樣。誰優誰劣。比較起來。大家就可以明白了已往之游擊隊。實際是禍國害民的匪賊。本人前已說明。茲將其不合之點。略為指說。大家須知魯東游擊隊之首領。多非本地人。不過專用抗敵標語來號召。今就榮城一縣而論所出紙幣。逾五萬元以上。試問此錢作何用途。又作更不和稅各軍收入。此外何用。查其實在。是將我們之錢。匯往他鄉。致令全縣人民。無衣無食。竟一二兩區食粮缺乏之甚。有食地瓜蔓花生皮者此乃游擊隊吸民膏血所引成之現象。總言之為藉端發財而已。再言民人生命。受游擊隊之害者。更難計數友軍到來。游擊隊都冒充民衆。四散逃生。友軍搜剿之時。因言語不通。動則玉石俱焚。這是大家尤覺可恨之事實。再說共產黨和游擊隊之害人行為。不外乎用宣傳方法。引誘良善。其標語謂有飯同吃有錢同化。并有極不堪言之醜狀。并且誘惑一般年輕婦女。脫離家庭。試問引誘婦女作何用處。不言可知。所以有些共黨的婦女。雖被捕獲監禁。而其家庭反甚為歡慰。恨其回家亦不能安穩度日。徒滋擾亂。希望大家明瞭。不受其宣傳之誘惑。并應首報剷除。為大家求安。請將來縣公署成立後。大家必須要絕對擁護。聽其指導。因為縣公署是秉承上級機關的意旨。代表人民辦事的。現在新政權很注重法治。一切法令。不但能管束人民。亦能管束官員。無論何人。均應奉公守法。因為法是層層節制不能逾越。希望大家奉公守法。為安善良民。自然能夠安居樂業。共享太平幸福

荒井顧問來榮。推行政治甚是愛惜民力。不願人民多所負担。將來人民負担必能從輕。以期寬紓亂後民力。此種仁慈胸懷。甚是令人佩服。劉大隊長。是威海治安隊長。由威海來駐。石島將來改為榮成警備隊長。大家如有要事可就近請其辦理。劉大隊長亦必能守法奉公。替大家謀幸福。今與大家介紹至各村小學應即開學。對於教員以受過檢定者為合格。書籍亦應擇其相當者讀之

以上所言。希望大家回村轉告各村父老兄弟。使之均明瞭友軍協助改造之意并守法為善良人民。是為切望云云

消炎·止痛

巴布劑

碍·痾·好·司（エキホス）

碍痾好司敷貼以後、得改良局部之血液循環、減輕充血與疼痛、消退腫脹、並吸收其滲出液、故對於炎症性疾患、有濕布療法以上之效。又本劑敷藥一次、得保持相當長時間之効力、故其交換次數亦不若濕布療法之繁。

【主治】感冒、肺炎、氣管支炎、咽喉加答兒、肋(腹)膜炎、扁桃腺炎、神經痛、僂麻窒斯、腰痛、火傷、齒痛、百日咳、跌打損傷等。

對於結核性肋膜炎・腹膜炎淋巴腺腫(瘰癧)等症、如兼應用碍痾可兒・碍痾好司、其效益佳。

(詳細仿單 函索即寄)

發賣元 株式會社 武田長兵衛商店

株式會社 鹽野義商店

製造元 二巴合名會社 日本大阪市東區道修町

各大藥房均有經售

AM-378

電動機

日立 富士 帝國

特約販賣店 蘆田洋行

大連市山縣通 電話(二)三四〇六番

CK

政記公司五金行奉天支店

營業品目

銅鐵螺絲帽 圓方螺絲釘 磨光螺絲帽 軸承滾珠瓦 鉚釘全螺絲

立萬力 橫萬力 手吹子 熔接棒 膠皮板

油毡 油紙 煤鍬 鐵鍬 鑽頭 絲錐 非頭 砂輪 其他各種

奉天市大和區義光街一段四三號

電話(長)②三七九八 二四一一番

營業科目

寫真銅版 夾銀禮品

凸版凹版 各種風景

機械商標 電刻銀像

ネームプレート 美術銀盾

奉天製版所

奉天市瀋陽區大西街五段一八

電(二)三九九一

車輪零件各種

堅固無比 廉價販賣

膠皮輪馬車

新西洋滾珠各種

舊外帶裡帶

株式會社 松記車輛製作所

奉天市大和區義光街三段二七

電話②三五〇九

日東拓殖農林製

日東紅茶

三井物產發賣

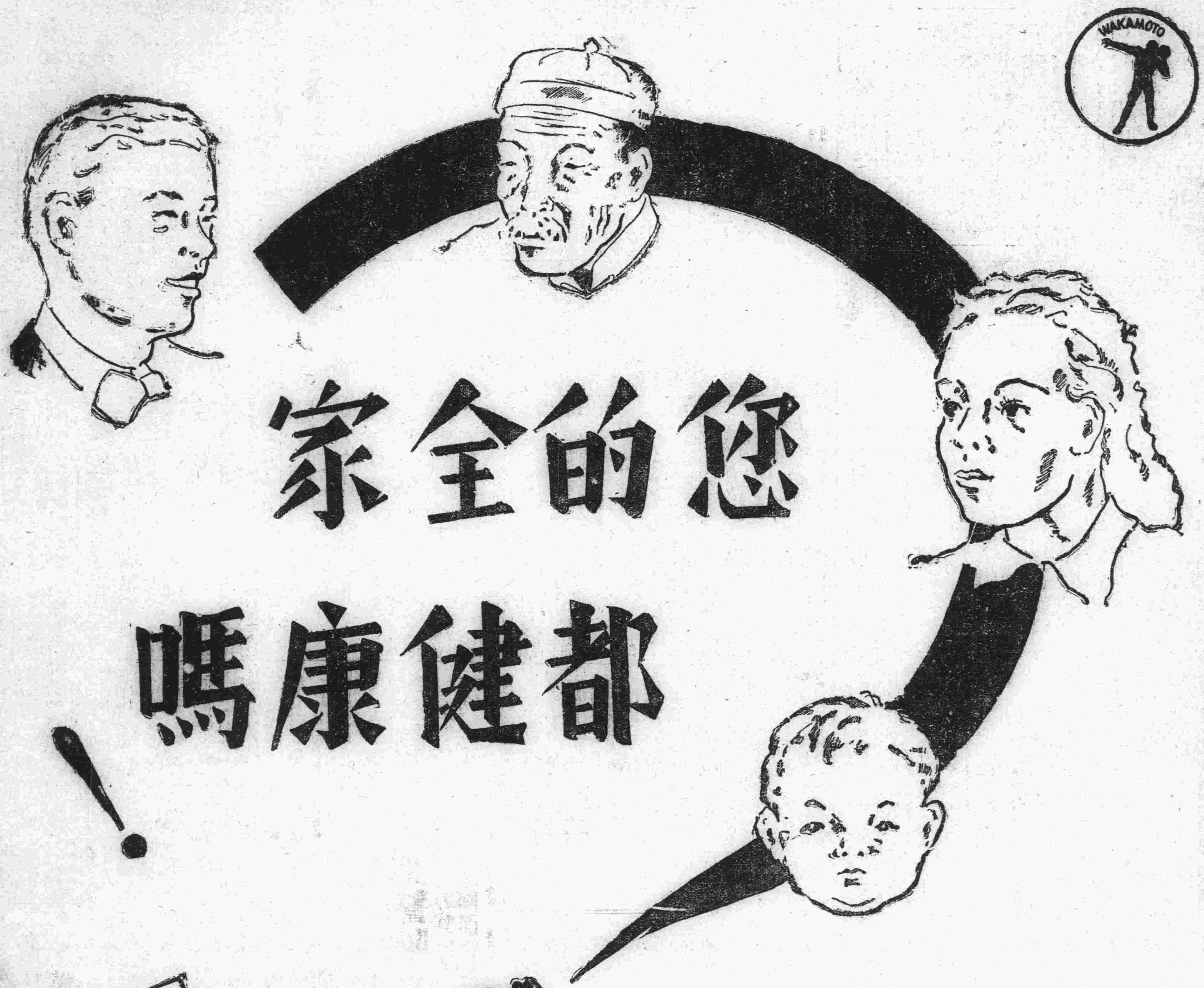

您的全家都健康嗎！

一人有病全家不安

圓滿家庭不可缺少的條件、固屬是物質與環境有關係、然而家庭各人的健康、更屬重要、假如有一家庭、經濟如何充裕、環境如何適宜、倘若家中有一人久被病魔所纏綿、精神陷於頹萎、凡事趨於消極或悲觀、則這全家的人、絕對不會暢快與歡欣、至於生活的趣味、家庭的快樂、那更受到深刻的影響了、所以建設一圓滿的家庭、家庭每個人都應當使之健康。

一個家庭的組織、有年老的、有年少的、更有尚待發育的小孩們、各人的年歲不同、體質不一、所以各人的健康也有差別、常有的病症也不一樣。

老年病	中年病	幼兒病
未老先衰	面黃肌瘦	發育不良
體質萎縮	神經衰微	皮膚蒼白
肌肉馳緩	夜不安眠	體質微弱
血管硬化	頭暈眼迷	便黃便綠
老年貧血	記憶不佳	食慾不振

此外婦人更有產前產後的虛弱、乳汁缺乏、常習便秘、惡性貧血、以上的病症都有誘發大病的可能、倘一發覺症狀、都有趕快治療的必要。

「若素」是近代唯一胃腸營養良藥、直接能以促進胃腸的消化和吸收、間接能以强化身體的各部機能、所謂血球的增多、加大自然抵抗疾病能力、確是若素的特效、所以老年人服之、能以挽救脆弱的身體、恢復肌肉的伸縮力、復活衰老的諸細胞、延長身體的各部機能、中年人服之、促進血液、安穩神經、清頭健腦、加强記憶、幼兒服之、發育良好、肌膚鮮麗、身體强大、食慾日增、大便正常、對婦人姙娠期的嘔吐、產後的貧血、乳汁不足、常習便秘、都有切確效果、所以「若素」是家庭必備的藥品、人人必服的補劑。

偏銷環球

一月用量	一元六角
各地藥房	均有代售

胃腸營養 若素

總發售處 奉天信濃町中七 若素本舖

緩和滿人兒童入學難
滿系學童機關 斷行大增築
預算已撥出三十萬圓

大連市役所。基於昭和十五年度予算新規事業。並隨時勢之進展與日滿支文化交流。爲應付滿系市民教育施設之要請。故置重點於滿人教育機關之擴充始有山東公學堂之新築與土佐町公學堂之擴充及協和實業學校專修科設置等計畫之實施。最近尤以就學率之激增。以此等施設故不能對全大連滿系兒童向學心之滿足。因而最近滿人各方面緩和入學難滿人教育機關全面的擴充之聲浪。已澎湃至最高潮矣。此際大連市役所。於入於新預算年度之後。爲適應滿人教育機構之強化要望決實行市內各公學堂並普通學堂之增築及力謀各種學校關係事業之打開策。至於施設之樞軸。資材之獲得即爲唯一之問題。當此現下之資材難之中。對於資材之購求。實爲一大苦慮之事。但因最近對於緊急必要之資材。已得有購求之可能。故計入施設上。需要之建築。預算三十萬圓。斷行全市滿系學童機關待望之大增築。各方面對此極爲注目。計水源公學堂。沙河口公學堂。周水子公學堂。老虎灘普通學堂。春柳普通學堂

貿聯正式成立
更期望將來之運用
三浦長官發表談話

三浦關東州長官關於貿聯之設立於八日發表談話如左

關東州貿易實業組合聯合會雖一時陷於停頓之狀態。但必能得以順利無事的設立。實爲不勝慶賀者。關東州物資需給之總機關。貿聯之事業。今後勢必相當多岐。實不勝切望其圓滿之運用。山口經濟部長就任理事長。深信現任經濟部長。精通州內經濟情之山口君就任理事長。爲最適任。至於經濟部長之後任。目下尚未確定。一俟大津關東局總長。於十五日前後歸任以後。即行開始交涉。正式決定之日。蓋在二十日前後

經濟部長後任 鹽谷氏有力說

伴隨山口倭太郎氏之就任貿聯理事長。關於州廳經濟部長之後任。一俟目下晉京中之大津關東局總長歸任。即行開始詮衡。至遲於本月二十日前後。即有正式決定之模樣。而關於後任部長之憶測。一般人皆以田中大連市副市長成田關東局學務課長。鹽谷同秘書官(經濟課長兼務)及坂本警察部長等爲有力。但田中副市長與別宮市長同樣。乃一有名之副市長。爲市民所極端信望之人物。此際若就任經濟部長。頗不適當。而成田學務課長。則以學務部之問題。其轉任乃視爲不可能之事。一方坂本警察部長之異動。亦頗有難色。結局以目下之情勢論。則以鹽谷氏之就任經濟部長說視爲最有力

粉身碎骨努力之
山口理事長感想談

記者於八日往州廳經濟部長室造訪。已內定爲關東州貿易實業組合聯合會理事長之山口州廳經濟部長氏與記者會面後。首先開言謂「余個人之事一任上司長官之命是從。故個人尙無何可說者」繼之關於「就任理事長」淺露感想如次

如余之才疏學淺之青年人。畢竟不能負起貿聯理事長之重責。但八方辭退而不獲允準。終將不能不就任。已至不能不應諾之地步。但現在尙未正式決定。一切皆任長官之命是從。至於感想尙無何可相談。但無論如何與內地。滿洲國以及關東州自体之官界。業者之折衝皆必須圓滿行之。由此可見實處於非常複雜之立場。如余之薄學者果能果成此重要之使命與否殊屬忐忑。然而果有就任之一日。則必抱粉身碎骨之決心努力奮鬥。以副各方之期待。尙祈各方面更加一層之支援

連市愛馬日市街行進情況 =檢閱訖=

泰東婦人團 致函顧問

已誕生之泰東婦人團。在月之三日舉行結團典禮時曾由團長等以下職員推舉日滿顧問十六名。日前業已致函懇請承諾。玆覓誌原文於左

敬啓者泰東日報主辦組織泰東婦人團於月之三日午後二時在市內大連協和實業學校舉行泰東婦人團結成式業已圓滿閉幕並且當日由幹部共同議決公請台端担任顧問一席務乞俯允指導一切是所至盼並附婦人團名簿一冊至乞察收爲荷尚此奉聞順頌
公綏
泰東婦人團謹啓
昭和十五年四月五日

名古屋華北 經濟視察團

網羅中京經濟。金融關係權威之名古屋商工會議所華北經濟調查團團長白木周次郎氏一行九名。乘七日於大連入港之日滿連絡熱河丸來連。該一行乘八日午前八時開行列車赴新京並視察奉天後赴華北云

神明旅行團 已就歸途

赴靈仙作沐浴之旅行的大連神明高女旅行團一行。一、二隊皆抵福岡。參觀市內。一隊於七日由門司。二隊於八日亦由門司出發返歸大連云【博多電】

誠實? 廉價!!
忠心給您便宜、春期西服料、風衣料、仍入老價陳列。如此賤價出售中、不用表情、一比便知!
鼎新
西崗新大街 電話門市部二三〇五 二階西服部三三三八

確保五十萬市民之安全
修築苦力消毒浴池
海務局在進行新計畫中

大連海務局檢疫課。鑑及一日約有萬餘之苦力。渡連來滿。當此傳染病將行猖獗之時。深恐彼等將傳染病媒介帶到市內。故除對施行嚴格的檢疫外更計畫以巨資於東寺溝檢疫場建設一大消毒浴池。以備由上海青島等地來連之苦力徹底的消毒。更能確保五十餘萬大連市民安全。現但海務局之此項計畫。正向關東局請求中云

謀根絕病魔跳樑
市役所唱導捕蠅運動
屆期尤盼市民協力援助

大連市役所衛生課。當此初春。氣候乍寒乍暖之時百病最易乘機叢生。惟恐來襲市民。又遭客歲暑夏未曾有之大災。更與市民不寒而慄。今爲事先預防計。由根本以杜絕病魔之襲來。先滅蠅虫。爲其當前之急務。故市役所現計畫。決定實施捕蠅運動日期。於本月中旬。即將着手。屆期更望市民自動的與以援助云

都不要忘了捕蠅
星市衛生課長談

氣候日暖一日。萬物亦皆在徐徐抬頭。更可怕之傳染病魔又要發生。故當局爲謀市民之安全起見。援例於此期間。施行諸傳染病豫防行事。同時更望市民自動的與當局協力豫防。星大連市衛生課長有談話如次

現在已經到了傳染病將流佈的時期。除希望市民自己謹慎外。更望協力捕殺媒介病菌之蒼蠅以防病菌之傳佈。以保大衆之安全云云

法網嚴森下 石灰窰膽敢 高抬物價

州廳當局。以刻下多事之秋。對於日滿人等之食用致費苦心。特設經濟警察係專辦平抑物價取締奉買故凡旅大金總署各地警察署。此係之設咸皆有之。於初設時爲使商民。洞悉居中情形。輒由經濟當事者。招集商家開會說明。一方刊印宣傳單。以應周知。因斯目今凡百物價。皆有定律。不準暴利。以維民生。此舉施行以還。瞬將匝年。婦孺盡知。然一般奸商利徒。利慾燻心目無法紀。抬高物價。擾亂經濟。因被逮捕。從嚴處罰者。頗繁有徒。我金州管內經商較多者。莫過於城內。但受經濟警察之指導。各商戶皆守命令。一体遵行。惟對四鄉屯零星商家。以感鞭長莫及之苦。多因不暇顧及。故彼輩以爲有機可乘。掛羊頭賣狗肉。任意高抬物價。今有金州會管內馬家屯會馮家屯某石灰窰場。出售之石灰價每百斤金票三圓(公定價百斤一圓)超越三倍。一般需用之者。怨聲載途。嘖有煩言。我警署經濟當局。不知有所聞否。姑誌之以規厥後云

金州馬家屯 爲周濟農民食粮 由連購到小米
金州馬家屯會鄉民喜訊

金州馬家屯會會長劉成龍氏少年英俊。博學多能。整理地方提倡農事。不遺力。頗獲上峰嘉許近以管轄屯民食粮缺乏。乘値此春耕之期。農民忙碌非常。如糊口無米。豈克田下耕耘。若斯以還。關係農戶誠非小可。因鑑於此。該會長劉氏。以此種情形關係民食。身任會首之職。豈肯坐視。爰自動派員(該會農業技師趙德元君)於日前去大連爲農戶購買小米。以資接濟。依調查所得定買小米一火車。皆照公定價格。於日內即行運抵該會。頒發予一般鄉民。若劉氏者。誠堪嘉尙云【金州】

昭和製鋼滿系 日本視察團歸滿

上月中旬以來赴日本各都市見學中之昭和製鋼所滿系秀優社員一行二十名。由菊永團長引率。乘八日入港之日滿定期連絡船鴨綠丸來連。一行乘晚夜十時半開行列車歸任。再者該船尙有滿鐵新入社員三十三名。大連機械從業員養成所員一行二十七名亦同時來連云

金州洋麵組合長 呈請當局援助

本城洋麵組合長(德和號)邵輔卿氏。近爲一般住民食用之麵。每於分賣之時。頗有僧多粥少之感。致使商戶頗言嘖々。爲緩和計。於日內呈請警署當局祈予援助以期克底於成云(金州)

前川技正 赴任過連

由熊本縣耕地課長榮轉滿洲國產業部開拓總局簡任技正之前川純三氏乘七日於大連入港之日滿連絡熱河丸來連談話如左「開拓事業之大綱既已決定。余今基於總局長之指示而行動。此次乃初次到滿洲一切尙祈關照」該氏乘八日之亞細亞號赴新京云

國都治安部燒燬
僅檢閱股損失 實達廿餘萬圓

三月十九日夜舊治安部廳舍火災原因損害等目下正在調查中近雖發表責任者起訴。原因損害全貌指紋管理局保管中之指紋台帳其後調查結果。幸而百萬枚中。僅散失勞工關係之五萬枚。占九成五分之九十五萬枚。無事搬出。犯罪搜査已不可缺之刑事指紋。判明完全免於燒失。至其損害。仍在調查中詳細未判明。燒失家屋中之一部。治安部檢閱股之映畫室被燒之映寫機中二台爲全滿所無之優秀機。不能再購入。此外滿映膠卷約百卷。有檢閱股保管之數十卷。只檢閱股關係之損害。實達廿萬圓。再此火災中指紋管理局。長谷川管理科長與在州廳舍內合宿之指紋技術員養成所講習生五十名。判明搬運指紋帳之努力。關係者甚感激【新京電】

協和實業學校 夜學專修科 十五日考試

大連市立協和實業學校。夜學專修科。招收學生於十日截止。但鑑於志望者之衆多。決施行簡單(日語口頭試問)的入學檢定考試。考試日期。定於十五日午後五時。在校施行云

普及警防團員防空知識
大連警防團開防空講習

大連大廣場警防團。今爲警防事業之完璧。更對警防團員普及防空知識計。則定期實施警防員防空講習會。其規定日期等如左

講習日期
△浪速分團—十一日(午後六時至九時)日本橋小學校
△日本橋分團—十一日(午後六時至九時)日本橋小學校
△常盤分團羽衣分團—十八日(午後六時至九時)常盤小學校
△嶺前分團—二十三日(午後七時至十時)嶺前小學校
△大廣場千代田分團—二十六日(午後六時至九時)彌生高女
△老虎灘分團—三十日(午後六時至九時)老虎灘普通學堂

講習科目
一、警防團之警防精神及本年度防空計畫(今村署長)
二、警防團之使命及大連警防團之重要性(田中警防團長)
三、防空法令及其他關係法令諸規則說明(補生警部)
四、警察署長之設定防空業務書內容(入江警部補)
五、分團出動計畫(分團長)

國都之愛馬日
遊行講演頗熱烈

七日爲全國一致舉行之愛馬日。是日天氣微雲。春風拂面。復値日曜日。街衢行人特多。午前十時市公署野球場內。集合關東軍某部隊及國軍。大同學院。建國大學。警察學校馬術學會等。乘馬總共七百餘頭。嗣即整隊遊行。以軍樂隊爲前導。旗幟招展威風堂々之中。自該場經豊樂路。三馬路。大馬路日本橋通驛前。中央通。而至忠靈塔三呼萬歲後。即行解散。經過之處。引動市民佇足而觀。啓發其愛馬思想。同時並於各重要車馬經過地點。設置帳棚高揭愛馬標語。施行防疫注射。一方兒玉公園運動場舉行乘馬競技會。表演模範馬術。障碍競技等市民前往參觀者甚多。一方協和會館。於下午一時舉行愛馬講演會。並放映電影。極爲熱烈。於是國都市內愛馬行事。治安部大臣爲慰勞辦理愛馬事業之人員計。定於八日下午五時設宴招待云

小綹橫行郵局

大連市兒玉町四番地栗原某。於昨八日午前十時許去市內西廣場郵便局內之不慎中。懷內錢包被人掏去。事後查知。小綹早已遠颺。無奈趣報大廣場署聞該郵便局。被掏屢出不窮。望一般務宜留心

以汽油之漲價 汽車費亦將提高?

汽油亦將漲價矣。由於內地之稅制改正。諸稅之增徵與各方面以相當之影響。關東州亦不能不考慮其特殊之情形而實行稅制改正。自四月一日起實施者中與州民將以最大影響者。即汽油之徵稅。一加倫增徵八分。因此當然要發生營業汽車。公共汽車。載重汽車等。市民代步利器之一齊漲價。而汽油自八日起實施增徵。即自同日起每一加倫之汽油即漲價八分。州廳保安課當局亦已認可。因此從來批發價一加倫五角。今後則漲至五角八分。因之公共汽車。營業小汽車等之運費提高此亦當然。都市交通大營業汽車組合。關於提高車費之事。曾向州廳保安課申請中。該課目下亦加以愼重之考慮中。予料最近必以適當之方法而實現漲資。再者內地每一加倫汽油增徵一角九分。以州內之情形與內地比較。則州內尙屬便宜多多云

旅大花信
海風吹肥了花菇朶
櫻花滿開在月杪

現在是陽春四月大地上的春色。雖然還不到「十里杏花紅春色宜人時」的明媚可愛的時候兒。但是草兒樹兒都有了綠意。杏花櫻花。花苞已逐漸的肥碩起來。杏花在近日之內。即可裂開花瓣。能看到可愛的花朶兒。至於爲友邦人士歡喜似狂的富有大和民族性的櫻花。不久的將來。亦必呈示繁花似錦滿香撲鼻的。到了那時。櫻花樹下。士媛荟萃。野餐聯歡。稀疏櫻花之間。男女倩影來往如過江之鯽。樂遊忘返。直是「到處都是春花人」的熱鬧。近幾年來。國人方面士媛們。亦受了友邦人士的燻染。鑑賞櫻花者亦大有人在。故而在櫻花未盛開之前。都願聽取花訊好!記者就採取幾件花訊以饗大家吧

旅順大正公園　當地向陽吹期較早。有櫻數千餘櫻。現正含苞待放。開期大約月之二十五六日全開須月杪。其時櫻花一片。美麗可愛。風流士媛們的心都被陶醉了

星個浦公園　因臨近海岸受海風之惠。吹期較遲大約在天長佳節前後。即能逐漸開放。五月三四日。是滿開之期。落葉續紛在中旬初。每年以此地觀花人爲最多。躍在殘粧之時仍然大有人在。像想本年花期當然更不可少

小村公園　花株不多。約有百許。花苞現已漸大開期亦在月杪。即時有綠樹點綴。紅綠相映成趣。公園裡添了不少的明媚春光

南山麓個池畔　櫻花栽植亦多。每年在花期中。鑑賞花景者。雖不及星個浦公園之多。但亦絡繹不絕。開期亦在眉稍

大西山貯水池　有櫻五百餘株。每年在四月二十八九開始吹放。因地處郊間。屆時曾富有南國鄉村的情緒。本年大約開期月杪前後

家庭防護群 按月講習

大連警防團。謀與家庭防護群互相協力進行防空事宜計。舉凡對家庭防空運動之中。如防毒面使用方法。防火鎭救或家庭防護群援防等事之準備。決定按期對婦女群與以講習。現在計畫本月講習二回。五六月三回或四回云

西公擬召開 新生父兄會

大連西崗子公學堂。今爲本年度新入生之教授。最易獲得圓滿功効。莫如能同各小學生家長互相連絡故今當新學期開始之際。擬定期招開新入生保護者會。以資有俾於兒童之教法云

棺木棄置地上
石道街共同墓地 影響住民衛生非小

大連大廣場警署界內。石道街共同墓地。近有某姓坟五六座。棺材並未挖坑下葬。且棺木薄消幾乎將曝屍於市狀態。現已惠風和暖赤帝逐漸示威。迨氣候熱時。屍身腐壞。臭味必能四溫無疑。對於附近鄉民暨鄰接地住民衛生。是毫無疑問。必發生莫大異變。故甚望警察當局設法處置也可云

介紹

大連西崗同仁街一四番地。新開幕之萬全堂藥莊主人薛壽亭氏。經理王仁卿氏。兩君經驗宏富。專辦珍奇藥材懸壺救人。並聘醫界魁手朱少華。王維州二位醫士。担任脈診。誠患病罹苦者一大福音焉

泰東日報廣告部
電話二八〇九三

出兌廣告
食料品雜貨舖墊門市出兌若有兌者請到劉家屯萬歲街三百六十一番地徐萬福家中面議可也

咳嗽百效丹
肺病吐血咳嗽痰帶勞傷干咳
製造所 西春堂藥店

由京新到 預言家 保險卦 到此
本術士、幼習星相、壯遊南北、遍歷平津、二十餘年、深得名人指導、良有心得、對於人生命運、何界榮身、何年掌權、仕、農、工、商、婚姻、財子祿、壽、終身貴賤、無不洞悉、君有萬難大事、欲知終身、已往斷將來之事、批命談相、百驗百中、課金兩元、初到特爲揚名起見、優待諸君暫收一元、相室窄小、諸君原諒、二人以上、恕不接待
▲時間 上午九點至下午六點 現寓大連西崗德政街 裕豐旅館樓上

廣東 伍伯年敬告各界
光陰似箭。轉眼又經新年。人生在世。不過數十寒暑。各界諸君。請勿將此寶貴之光陰虛度。然往往有走鴻運。而不明白用者。此正所謂虛度光陰。請來一問便知。再者外埠函批。仍暫停止
卜卦一元 談相二元
寓常盤町中華棧新社

河南 天微客大相士來連
能知你父母存亡兄弟幾位妻妾子女多寡
判斷你貴賤窮通過去吉凶
現寓榮町中央旅館二樓二一號

圖章遺失啓事
啓者鄙持有水晶質隋圓形 圖章一棵刻有隸体式楊鳳岩三字於三月三十日遺失終未尋得查 鄙人一向對於他人並未有使用該圖章 借貸與訂立契約等事倘嗣後如發現有以該 圖章借貸與訂立契約等字樣鄙概不負責特此鑒重聲明
大連市秋月町二番地 楊鳳岩啓事

大連 中央文具店 浪速町五十四番地 電話二六五五五番

丟失戶管大照聲明作廢
啓者敝人家父王訓章領名四七八八二號大照一張計旱田三畝戶管一張字號不詳計基地三畝均坐落鳳城縣大堡村達子堡屯於康德五年十一月二十日登記土地臺賬後即置於櫃內保存永未啓視迨至本年三月間因事檢點不意竟將上記大照戶管丟失除取具鄰結並村長証明呈請鳳城縣公署備案補發新照外特此登報聲明上記大照戶管無論落於任何人手概作廢紙
鳳城縣大堡村達子堡屯住戶 王春發謹啓

聲明接兌營業以廣通知事
敝等於本年四月一日經中人將海龍源興和同記所有營業權利及貨物舖墊等項完全以現欵接兌淸楚另改字號爲源興和興記今後對於前同記之外債及一切事務統歸前財東負責槪不與敝等相干恐未通知特此聲明
聲明人 源興和興記

匯票遺失聲明作廢
啓者敝於七年一月十五日在錦縣中國銀行匯唐山見維元名下匯票一紙計國幣伍拾元又匯王恩普名下匯票一紙計國幣伍拾元兩匯票號二一九四四號又二一九四五號該兩匯票途中不愼遺失該兩匯票無論落於何人之手槪作廢紙特此登報聲明
錦州市西舊街 王雅亭 夏庭桂 字挹芬 啓

打字招生 設備完善 教材豐富
科目 漢英邦文
大連女子打字傳習所
地址 大連浪速町六番地 電話二二八一一番 並代打各種文件

旅行必需品

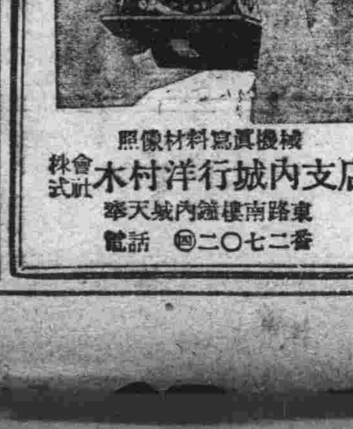

照像材料寫眞機械
株式會社 木村洋行城內支店
奉天城內鐘樓南路東
電話④二〇七二番

滿洲國總務廳弘報處選定
劉盛源作詞・永尾巖作曲
我愛我滿洲
三千萬的人民應唱的愛國歌
〔近日發賣〕
HIS MASTER'S VOICE
滿蓄出品

日滿華文化 交流之先聲

翻譯家協會開第一次設立協議會

多數出席（新京）

自「麥與兵隊」譯成滿文本，大內隆雄將「原野」譯成日文，獲得民生部大臣賞之古丁「平沙」又豫定在中央公論發表當此日滿文化交流頻繁之際，由弘報協會三浦、姚兩理事大內隆雄氏等，提倡組織成功之滿洲國語翻譯家協會，謀我滿洲文化向上，日滿華文化交流，本會員制度，正鬱設相互研究機關頃已得具体案，六日午後五時，假滿日文化協會，開第一次設立協議會，計有三浦，姚兩國通理事，本橋國通企畫課長，古丁山田清三郎，大內隆雄，小川杉村文化協會主事，小川日滿商事社長，今井關東軍通譯官及弘報處等關係者出席，協議會規及設立要綱案，是日同文書院，東京大阪兩外語同窗亦有多數出席（新京）

平劇丑角瑣譚

小丑一行在平劇中實處重要地位，正工戲中，文丑如盜書刺湯，武丑如盜雞盜鉤，固勿論矣即與鬚生配演烏盆記問樵實馬，及與青衫配演女起解，花旦配演小放牛等劇若藝事平庸，全劇即爲之減色，甚至主角唱做之精彩處，亦因之掣肘而無從展施，是以京朝名伶，對丑角人選，莫不加以注意爲

較近丑行，自王長林作故後，蕭長華已稱此中耆宿蕭之劇藝，妙在不瘟不火偶發一言，輒博哄堂大笑旋一回想，又覺趣味雋永老蕭以次，馬富祿推此行翹子，富祿具幹才，藝兼文武，自出科後，一帆風順，愈唱愈紅，以迄於今名伶如連良慧生等，罔不深資倚畀，聞其包銀，月計數千，與名小生葉盛蘭相埒，以一丑角，臻此地步，富祿亦足以自豪矣茹富蕙，與富祿同爲富連成科班之弟子亦丑行之雋才也富蕙白口清脆，舉止脫俗，雖武功不及富祿，然飾盜書之蔣幹，刺湯之湯勤，則較富祿爲勝，蓋方巾丑必須靜而文，且必須具有書卷氣息，方能恰合身份，若在他劇，則稍俚俗，固亦不妨也

孫盛武，出身富社，與李盛藻輩同科，其藝事殆與茹富蕙相伯仲，盛武之演盜書，舉止溫文，白口典雅，的有說客辯士身份，面貌兩氣息，更能活畫出當時盜書之蔣幹來，艾世菊，文武兼擅，亦一後起之秀，搭配各劇，均極稱職，謂世菊年事猶青，藝術固待深造，前途實無限量，試觀未日丑行，年青而具全材者，殊不數觀，青語世菊，幸毋自棄

綜上述四人，皆出身富社想係老蕭訓導有方，培植多功，故斜科學生，對小丑一行，胥有傑出人才，雖然，老蕭藝事極博，生且淨末，靡不精湛，固不祇其本工丑角一行已也

游泳界女將 守岡孃婚禮

女子水泳界健將和歌山縣伊都郡妙寺町守岡初子女士（二六）前經恩師高野口小學校前岡訓導紹介，已與大阪市電氣局電燈課任職之加藤許之助君（二八）定婚五日於加藤之鄉里，高野口舉行華燭盛典（和歌山）

全日本縮短馬拉松 關東州大會 （齋藤A組）（富永B組）各獲冠軍

日本陸聯及關東州陸協主辦發揚肇國精神之日本全國縮短馬拉松關東州大會，三日午後一時舉行，以大連忠靈塔前爲起發點與終點，沿中央公園遊覽道路，爲跑道，項目分A B兩組，A組爲五千米，B組則爲一萬五千米，參加人員共計七十餘名，結果A組鐵道工場齋藤幸夫君獲得錦標，B組富永輝一君（鐵道工場）獨占鰲頭，該君爲本年度馬拉松界之有望者，成績爲一小時六分二二秒，日本陸上聯盟，對前十五名各受予獎狀

（A組）（五粁）

(1)齋藤幸夫（鐵道工場）21分30秒
(2)渡邊 斌（大中）21分42秒
(3)江守一郎（一中）22分11秒
(4)野堀芳一郎（大中）22分16秒
(5)上原義一（大商）22分23秒
(6)金義用（大中）22分32秒
(7)黃洛秀（大商）22分32秒
(8)川上剛（大實）22分37秒(9)森田一雄（大商）22分59秒(10)赤堀邁（大中）23分2秒(11)西川猛（旅工）23分4秒(12)舟山滿地男（旅中）23分13秒(13)岸猛（大工）23分18秒(14)葛西弘（育成）23分26秒(15)清水健之助（一中）23分34秒

（B組）（十五粁）

(1)富永輝一（鐵道工場）1小時6分22秒
(2)赤堀繁奉（滿鐵本社）1小時9分56秒
(3)松井二郎（大連陸倶）1小時11分14秒
(4)松本武市（鐵道工場）1小時13分18秒
(5)大井守男（二中）1小時13分58秒
(6)川又稔（國際）1小時14分47秒(7)李永祿（大中）1小時15分19秒(8)松田正（旅中）1小時16分46秒(9)杉山繁夫（旅中）1小時17分36秒(10)土井田績（埠頭）1小時17分43秒(11)宮根傳次郎（國際）1小時19分7秒(12)青山伍一（鐵道工場）1小時24分45秒(31)金子宣亮（旅中）1小時28分4秒

滿映與新聞片統制會社提携 介紹我國躍進諸情形

同盟、朝日世界、東日大每、國際、讀賣四新聞影片公司合成之新聞片統制會社，熊谷內閣情報部長，古野同盟社長努力之結果，六日開創立總會，滿映則今後亦將新會社之影片輸入我滿洲國內，分配全滿，並將以往與同盟社之交換影片移於新會社，以爲日滿文化交流之一翼，此外滿映新聞片及文化片，亦向日本積極輸出，以新會社之分配網，分配日本各地，名爲「興亞版」，介紹躍進我滿洲國之新面目，以故滿映將派撮影員及新聞課員駐新會社，担任選擇連絡等事務（新京）

滿映製作部現況

劇影片

△山內組「黎明曙光」近日完成
△水江組「情海航程」撮影中
△荒牧組「如花美眷」撮影完畢
△大谷組「人馬平安」撮影準備中
△山內組「愛焰」外景拍攝開始
△高橋組「王屬官」準備中

文化影片

△新田組「聯和協議會」完成
△新田組「建國佐道」剪接中
△森組「南滿運河」整理中
△森組「大松花江」撮影中
△高原組「冬天的汽車道」剪接中
△高原組「冬之滿洲」錄音中
△高原原組「三河地方」俄語版完成
△石野組「皇帝陛下御巡狩」完成
△濱田組「滿洲鐵都」整理中
△上砂組「本溪湖（編鐵篇）（開發篇）」撮影中
△上砂組「躍進吉林省」整理中
△辻野組「貨物的集配」撮影中

邀新政府參加 東亞体育大會 已正式函達褚會長

參加日本体育協會主辦之東亞體育大會華方選手，前以舊華北新民會体協管下之北京、天津兩市作中樞，遴選代表參加，頃因南京、新政府治下，中國体育會成立，該政府外交部長褚民誼氏任會長，以故体協急向褚會長，發出邀請參加東亞運動大會之正式招請狀（東京）

慶應棒球勝立命

慶應立命大學棒球賽，四日於神宮球場舉行，以三比二，慶應勝

OB棒球賽 駿台勝帝大

六大學O B倶樂部棒球賽，三日午後三時五分，於神宮球場舉行，以三比一，駿台勝（東京）

立敎勝同志社

立敎對同志社棒球賽，四日午後三時二十五分，假神宮球場舉行，立敎先攻立敎得勝

法政勝立命

立命對法政，三日午後零時四十分，假神宮球場舉行，立命先攻，結果以十A比零，法政勝

四隊爭霸 棒球滿洲代表隊

大滿洲帝國棒球聯盟，對於出席東亞体育大會之棒球隊，除出席預選會之昭和製鋼，奉天滿鐵，新京電々三團体外，尚有一隊未決定，刻已推薦新京滿洲國際，其正式代表隊，則定於五月五、六兩日，上記四隊於奉天舉行決賽以全勝之隊，代表出席東亞体育大會（新京）

李明偕日影星花井 蘭子孃環遊新京

遙々自東京來滿的紅星花井蘭子，近日以來，即於帝都影院登台表演，頗受歡迎，蘭子因係初次來京，故極欲一睹北地風光，時值北京名花李明歸社不久，當即自告奮勇，願親自出馬，陪蘭子環遊新京

三月二九日午後二時，和暖的陽光射進一間潔雅的洋間，李小姐今天是在異地做主，心里格外高興，她忙着整裝，淺綠色的旗袍，套上銀灰色的風衣，長身玉立，妍容煥發，整裝完畢後，立刻與記者乘汽車赴帝都影院，時花井蘭子正濃裝豔抹，焦急的等待着，她身穿粉色的和服，足登繡花草鞋，眞是明眸嬌豔的典型美人，兩人相見之下，握手言歡，蘭子感嘆着說：「大前年我們在大阪會面的時候，您是纔出茅廬，不想一轉瞬間已經是滿洲的大明星了

於是，李小姐陪同蘭子，乘車赴南嶺，一路上兩個星兒說說笑笑，使人感到春天的美麗

站在南嶺的高崗上，作了片刻寂寞的眺望後，和暢的春風，便又把兩顆京都生產的星兒吹往市內去了，車走到三道街的時候，李小姐忽然由嚮導一變而爲陌生人了，她轉動着清靈的眸子，指着外面問：「這是那兒？」這一問，眞問得蘭子蒙頭蒙腦，她忽然靈機一動答說：「這是淺草」，還引得李小姐格格的笑了

不停的汽車，轉瞬間，又把兩條玉体載往俄國吃茶店去了，吃茶店的少女，不住的用驚奇的目光盯着李小姐，也許她看見李小姐的軟柔的鬈髮，細長的睫毛，高高的身材，便疑惑她是俄國的少姑娘了吧

本來，目的是在遊覽，不想却受了包圍，包圍者不是學生，也不是市民，是正在演習包圍戰術的軍人們，當二位星兒在寬城子戰跡默禱完了後，突然跑過來一隊大兵，吵々嚷々，非要合照一張像片不可，並且小隊長要求和李小姐合照一片，對於這些粗壯的健兒，任何人也不會討厭的，我們的李小姐當然更不在例外，她微紅着雙頰，對小隊長媚笑一下，於是，這片富有異彩的記念片撮就了，小隊長握着李小姐的手兒，感激不盡的說：「我衝鋒陷陣時，也不會忘記了小姐的」，說得蘭子和記者都禁不住大笑起來

最後，李小姐又把這遠方客人偕往滿洲銀幕的寬城子演員宿舍去了，這一來，驚動了星群，一齊跑來圍住蘭子和李明小姐，一同攝了數張紀念片這樣，一天的環遊告畢，蘭子和李小姐緊々握手約再會後，便分道揚鑣了

日本二千六百年史講座 日滿古代的交通（七）

滿洲帝國教育會 劉爵青

渤海的人似乎會得到絕大的利益據日本的三代實錄所載大至可以想見渤海使節在日本的貿易狀況當時的辦法是日本朝廷先命令內藏寮與渤海客交易貨物當時對於此項費用竟達官錢四十萬文，其後他們再去，所帶回的貨物多是工藝品等類，渤海的文物，用隨些由朝廷得來的錢，購買必需的貨物帶回本國先承襲了受過中國文化洗禮之高句麗的舊制，而立國後又才模倣唐國，至於日本的文物，除去其時有的，又多是受過中國的影響，所以日本與渤海的交通開通以後，在東方的文物上，已經完全形成了一個循環体系，將中國日本滿洲各自獨立隔絕的文物由中日，日滿的兩條交通路線貫通起來了

在物資的流通方面也顯着起來，由渤海運往日本的多數是自然的採集品，譬如人參，蜂蜜虎皮貂皮，或其他的草藥類，間或也有輸入唐國的貨物的時候在這些貨物裡，尤其爵藥類對於日本的實生活會有頗大的供獻，渤海自日本所購買的貨物，大致是生活必須品或精製品譬如綵帛，綾絹，眞綿或佛具等類，在這一點上說來這日滿的交通是極其意義重大的

當時日本的精製品，除了本國原有的手工業製造品多是效做中國的工業品製造的，這些精製品也由日本海上運往渤海了至於文化交流上的事實也非常多，譬如日本的遣唐使在歸國途中繞道渤海再回日本，或藉滿洲而得到入唐僧的消息，所以在未知未覺中就有了文化交流的現象，又其引人發生興趣的就是在運往日本的貨物裡，也會含有大量的中國南貨等諸種日本紀，曾記載着聖武天皇天平十二年正月，渤海大使巳蒙珍等，會在天皇御前演奏本國的音樂其後數百年間，渤海樂一直是日日宮庭樂的一項當清和天皇貞觀元年十二月到日本去的大使馬孝愼會獻納過「長慶宣明曆」這種宣明曆雖然在唐或渤海已經通用，在日本却是種嶄新的曆法，所以傳到日本以後，竟在曆法上促成了一個革命的轉機

而當每次渤海國使臣到日本，日本朝廷除了以異國的賓客相遇，更派國內諳通詩文的朝臣担任接待，那時，渤海的文化藝術已到了相當的程度，到日本去的使臣，都是其中的錚錚者所以就有過不多詩文應酬的雅會，其中最著名的，譬如渤海末期的大使裴頤與日本朝臣管原的詩文唱合，如今這些詩文還留在日本當代名臣的文集裡

至於兩國交通的開通兩國國民間也有着文化交流的事實，譬如時常就有渤海的國民慕化歸於日本這頗可藉着日本海上的交通，滿洲住民對於日本已有了相當的認識，在日本的國民裡，也有許多到渤海國去的，在史籍上雖然缺乏顯著的記載，其中最著名的就如渤海留學生高內有的事蹟，這人入渤海國幾至十年會學習渤海國的言語，娶了渤國的女性爲妻而生了兒女，長外據唐書記載，唐代宗大曆十二年正月，渤海國使曾獻納日本舞女十一名於唐宮由此一事可以証明當時已有相當的文化交流出現於日本與渤海之間

總之日本與渤海的交通是極盛一時的，日本與滿洲隔海相望，自古雖然就可以想像到已有相當的交通關係，然而却只限於朝鮮北部的幾個國家，直至渤海時代，纔以朝鮮爲媒介地域與滿洲本格的發生了交通關係，這種交通的初步，雖起因於政治的或軍事的要求，譬如最初只是爲乞援於日本朝廷，才派使節渡到日本去，其後竟無形的又引起了文化的或經濟的流通，在東亞的交通史上實在具有新重大的意義諸位都知日本是被隔絕大海洋裡的島國，爲了自身的存在或伸展其國勢，自古便開通了黃海上中日間的航路，自從與渤海開始交通以後，日本又多了一條向國外進出的路線，這條路線，途中雖然有聳高的山地，廣漠的原野，更有日本海上那種季節的狂風怒濤，同時當代沒有現在這樣便利的交通利器，然而却被兩國朝廷和民間毫無困難的開通了，這條路線在千餘年前便將日滿兩地連繫在一起，顯然已在地域上形成了現在東亞協同体的脈絡，所以日本與滿洲古代的交通，不僅是日本海上的一條航路，其及於後世的意義是極其重大的

自明代以還，滿洲時時成爲中國中原政權的屬地，所以滿洲對日本的交通也一時却閑下去，現在日滿立於不可分的關係上，日本海上的交通又恢復了往日的盛況，昔時冒了幾多危險和犧牲，才可涉過日本海，而現在幾萬噸的大汽船，載着千百人，二晝夜即可安全渡過，日本海由於日本與滿洲兩地交通的進步，已經有完全化爲一個湖沼的趨勢（完）

早慶摔跤賽

早慶摔跤倶樂部主辦之早大對慶應，早慶聯合軍對全關西對抗摔跤比賽，四日午後兩點於甲子園摔跤場舉行，成績如次

早大四——三慶應
早慶聯三——二（甲子園）

放送節目 JQAK

四月九日（星期二）

午前
七、〇〇（新京）國歌、建國体操、新片
七、二〇（新京）先哲故事 唱片、范巨卿 放送員 徐克强
七、三五（全滿）初等日本語講座 高宮盛逸
八、〇〇（新京）清晨音樂 唱片
一、豎琴獨奏、即興曲（富雷作曲）
二、管絃樂、羅紗卒迭（修貝爾特作曲）
八、三〇（新京）氣象
八、四五（新京）建國体操
一〇、〇〇（奉天）經濟市況
繼續（全滿）經濟市況
一一、〇〇（全滿）家庭時間、衛生講座、一般公衆的衛生 大連同愛醫院長孫克家
一一、五〇（新京）唱片
正午（新京）報時

午後
〇、〇一（新京）新聞、唱片
〇、三〇（新京）清唱
一、鳳還巢
二、太眞外傳
三、刺湯 金鋼外二名
一、一五（奉天）經濟市況
繼續（全滿）經濟市況
四、四〇（新京）新聞、氣象、唱片
五、〇〇（奉天）經濟市況
繼續（全滿）經濟市況
六、〇〇（齊々哈爾）兒童時間 齊々哈爾長庚國民學校學生 指揮崔惠英外一名
一、唱歌（一）愛馬進軍曲（二）木蘭從軍（三）園坐（四）鄰居（五）荷車外二曲
二、童話、消月之使 王慧心
六、二〇（新京）兒童新聞
六、二五（新京）中等日本語講座 五百木元
六、五〇（新京）日本語新聞、唱片
七、〇〇（新京）新聞、告知、夜間節目豫告、唱片
七、三〇（新京）協和青年講座、怎樣生活（二）協和會中央本部訓練科 李笑梅
七、五〇（全滿）雅樂 一、三疊、二、杏花天、三、浮雲掩月、四、玉面桃花、五、賀紹輝 大連惠文雅樂研究社
八、一〇（奉天）相聲、八扇屏 奚醒生外一名
八、三〇（新京）新聞解說
八、四〇（奉天）梅花調大鼓
一、黛玉
二、指書 艷鈴外二名
九、〇〇（營口）舊劇、黃金台 營口嚶求舊劇研究社
九、四〇（新京）評詞、洪武劍俠圖（三二六）張青山
一〇、〇〇（新京）報時
一〇、〇一（新京）新聞、氣象、新聞、明日節目豫告、唱片
一〇、三〇（新京）影戲、武家坡 新京協和影戲班

節俠烈詩

張善菁

（三十一）

而鬪粵桂黔滇蜀及秦、七省首領、不期而會鄂於省豪義結團，聲勢百倍，似乎可以抵抗了，乃初次交鋒，既弱了一個，二次交鋒，又弱了一個鼠，烏合之衆，不禁動手，姐々一木，安能支大厦之傾，姐々不及早爲計，一旦失勢，玉石俱災此我所以爲姐々惜也，姐々投降，即我方之健將副司令虞奕堯，總司令之子也，尚未定婚，評前與姐々對敵，才貌武藝，姐々親眼目覩，比柴司令不相上下，姐々有意，妹々執柯，得配才郎，不勝似坐山爲寇嗎，伯父既死，無主婚之人，姐々定婚，可以自由了，妹々將話說完，姐々須要再思再想，一步走錯，即輸了滿盤棋也

玉君眞是女蘇張，女伴來降草寇亡，反間已行游說繼，成功伏有此姑娘

馬彩霞自思，虞奕堯才貌出衆，果是不虛，我也曾發生戀愛之情，第爲禮教之關係，未敢妄生邪念，今者我父既死，無主婚之人，婚姻由我，又衆有媒妁，名正言順，何樂不爲，曹玉君見馬彩霞，低頭不語，大料其心，必是許可，領之見了總司令，說明一切，總司令見馬彩霞，美而有勇可稱英雌，作嬪於虞，不愧英皇，點了點頭說，參謀之言，我皆容納，玉君忙拉彩霞一把說，姐々跪下，拜兄公爹吧，馬彩霞下拜，總司令說，不拜也罷，快快起來，立爲蛾眉上將，帳下聽用

驚天動地大才猷，上將今謀盡女流，世界今稱女兒國，女兒能力出人頭

於是義勇軍，又添了一員健將，總司令外帳會議二位副司令，二位參謀，一位上將，二位顧問，分列兩旁，總司令發言問，匪衆屠殺商民，爲害不淺，何法掃平餘孽，以救災黎，正參謀廉惠吉答，十三名匪首，大牲口已死，鼠輩不足平也，副參謀曹玉君答，不然，鋤艾傷蘭，投鼠忌器，挑刺恐傷好肉，城中商民混雜，飛機炸彈開花砲概不可用，用之則玉石俱焚，不是剿匪救民之意環而攻之，圍而困之，倘彼永不出戰，飢餓以死豈不苦吾商民，宜急設法，誘出城來，掃而滅之以救災黎，庶幾挑刺，不傷好肉，蛾眉上將馬彩霞，答，剿匪不傷黎民，此上策也，上策難能，請用中策，選勇敢有胆略者數人，扮作商民，混入城中，三更放火爲令，打開四門，大家殺入城中，與之巷戰，彼見無城可守，必從四門逃出，門外伏兵若干，凡從門逃跑者，可以活捉

馬彩霞知賊勢眞，玉君兼惜衆商民，二人商議全軍服，滅寇功歸二美人

副司令柴大猷，答，我願扮作商民，帶領勇士，混入城中，照議行事，總司令下令，吩咐副司令虞奕堯帶領人馬，從東門殺入，蛾眉上將馬彩霞帶領人馬，從西門殺入，南北二門，分派若干人把守，等到三更時候，果見城中火起，四門大開東西二門，喊吶連天，口稱殺賊，商民勿動，賊方要跑，措手不及，東西二門，人馬兩路夾攻，巷戰片刻，賊勢不支，從南北二門逃出，都被擒獲，未逃出，匿商民家者，亦不爲少，明日，大搜特搜，賊匪，俱被捉獲，並將越省匪首狗一條贛省匪首雞一隻，蜀省匪首猴一洞，閩省匪首狐一邱，秦省匪首鼠一尾，各匪首皆成擒，於是十三省匪患悉平，江蘇吳省，省長奏聞於政府，安民已畢，歇兵三日，班師回家，政府賞功，虞紹唐實授全國剿匪總司令，虞奕堯柴大猷，全國副司令，正參謀廉惠吉劃策傳良，功勞最大，政府實任爲山東魯省道尹，副參謀曹玉君，智勇雙全滅寇功高，定配副司令柴大猷，封一品夫人，蛾眉上將，乘暗投明，殺賊有功，宜配副司令虞奕堯，封二品夫人，歸心之，還復禮，實授政府顧問

剿匪成功奏凱旋，參謀司令仍操權，功勞盡在功勞簿，受賞論功豈偶然

其餘人馬各賞三個月兵餉，復其家三年，願當兵者，編入司令部充正兵，不願者榮歸故里，先到河南豫省北鄉向勇村，給總司令賀喜三日，又給副司令虞奕堯，與馬彩霞結婚道喜

從前歷史莫須提，色藝兼優好的妻，馬彩霞君山寇女，能人不怕出身低

廉惠吉，帶領郎麥秋，江蘭秋，及鞠秋菊，三位女士，扶侍老母，歸山東魯省之君子村，結婚後新任道君，以繼父志，其前程之榮升，定未可量

村名君子有光輝，惠吉奇才世所稀，麥菊蘭皆稱節烈，女三爲榮喜榮歸

柴大猷，亦帶領曹玉君，歸河南豫省之尙德村，結婚後就新任司令之職

玉君才智本雙全，雅配柴君克壯焉，尙德村人稱尙德，方知節烈有由然

（完）

大連汽船定期輪船
○開往青島上海行
大連丸 四月 九日正午
青島丸 四月十三日正午
大連丸 四月十六日正午
○天津行
天津丸 四月 九日前十時
萬壽丸 四月 十日正午
北京丸 四月十二日後二時
濟通丸 四月十三日前九時
○開往龍口行
龍平丸 四月十二日後七時
○開往基隆高雄行
西安丸 四月十四日預定
山西丸 四月十九日預定
○開往伏木新潟行
大連汽船株式會社
電話代表二七一三一番 專辦客事運輸（大連敷島町）

惠通行 大連市加賀町 電話③三八五一 ③六一一八番
三阿波共同汽船行輪
○開往芝罘威海仁川
日高丸 四月十三日
○開往天津
第三壽丸 四月 九日
長山丸 四月十七日
○開往仁川鎭南浦
第三壽丸 四月十三日
長山丸 四月 九日
本社代辦山東鐵路各種運輸一切事務

永和公司
三惠通行輪船行輪
○開往芝罘
昌平丸 四月 九日
○開往門、宇、尾、金、濱
照國丸

CK 政記輪船行輪
電話長③五〇一番 ③六八九一番
○開往龍口 永利號 四月 十日
○開往威海 有利號 四月 十日
○開往芝罘 厚利號 四月 十日
大連市監部通 政記輪船股份有限公司 代電話 一四一四一番

滿洲高等簿記學院 招生
開學日期 四月十日
招收額數 速成科六十名
修業科目 簿記（商業、會社、銀行、會計學、商事要項、法制經濟、商業算術、珠算
遠道學生設有宿舍、備有簡章函索附郵票貳分即寄
奉天市瀋陽區小南街四段一〇四號（バス小南邊門下車）電話四三四五〇番

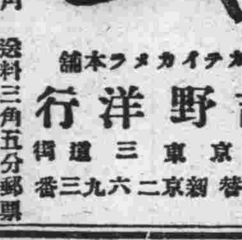
不用暗室 流行的照像機是現代人必需之品 カテイカメラ廉價宣傳
附屬品在內
二寸版圓形三圓九角
三寸版方形五圓五角
三寸版圓形六圓五角
四寸版方型十圓五角
送料三角五分郵票代貨金九扣計算價目表函索即寄（但須附來郵票二分）
カテイカメラ本舖 吉野洋行 新京東三道街 振替新京二六三九番

美興賓
適應症 早衰早老 精力不足 腎虧腰痛 陽痿易洩 精冷精清 生殖減退 子嗣艱難 臂子寒涼 身體衰弱 動作氣喘
定價大金三元 小金二元
請裁此廣告剪下附郵票一百八十分即奉上大金的美興賓一金價値三元
總發售處奉天城內中街路北 盛 普克德藥行

女子謀職良機
日文打字 英文打字 漢文打字 日語簿記
全部同時教授 優待外城學生 期滿考試及格 勿錯過良機
限四個月卒業 隨時免試入學 本院代荐職務 函索招生簡章
食宿均屬方便 走志求學勿失 現在減費期間 請附郵票二分
省長認可 奉天漢英女子打字學院
地址奉天市大南門裡工部衙門胡同

宏濟大舞台 奧町 電話七六二〇四番
陽曆四月九日起映兩天 今天演 南洋公司出品 有聲偵探哀情鉅片
捨子奉姑
主演 胡蝶麗 周小英 葛佐治
下期十一日演新片 華新最新出品 有聲歌舞滑稽悲壯哀情巨片
離◇恨◇天
主演 王人美 宣月娟 劉瓊 韓蘭根 殷秀岑 章志直

上海明星出品 有聲歌唱社會香艷鉅片
十字街頭
主演 趙丹 白楊 尤光照 薛秋霞 吳茵 英茵 趙明

新世界
陽曆四月八日起映三日 電話三二九三六番
下期放映 明星出品 偵探鉅片
金鋼鑽
主演 顧蘭君 王徵信

寺兒溝四方院 友樂大戲院
許蘭亭 呂星五 艷玉琴 花慧琴 水銀珠 筱靈芝 花玉珍 郭同來 唐忠升
早演 同惡報
晚演 巧蓮珠 二本

萬有世界

八紘之基柱與四魂像

於聖　地日向宮崎神　宮附近　於聖地日向之宮崎神宮附近之八紘台上、建設中之紀元二千六百年宮崎縣奉祝會記念事業之「八紘之基柱」之揭幕典禮、已於四月三日、舉行盛大之揭幕典禮及定礎式【寫眞】上、爲四魂像、右起、荒御魂、和御魂、幸御魂、奇御魂、下右爲基柱正面、下左、基柱裡面

興安北省三河地方衛生狀況視察記【續】

東京帝大醫學部副手　醫學博士　西野重孝

（續七日日曜特輯）

2、衣服（冬期的）

男子　上衣－木綿製絲入或毛織

褲子－同樣

襯衣－木綿或羊毛製襯衣兩件左右

女子　上衣－與裙子同爲木綿製一件

女子－木綿製或毛織襯衣二、三件、鼓羅斯一件

靴－男女同是羊毛製之毡靴、腰皮鞋之長靴

襪子－木綿製一雙、

小兒亦以此爲標準、大体一般在室中穿的少、外出時男女同穿大氅和皮衣、防寒帽、男子毛皮製的或毛皮裡的、女子皿以包袱皮樣的料子作的爲風帽屋外作業、一小時以上時更於其上、穿着稱爲達哈之長毛毛皮之大外套、腰間都束皮帶、作業用手套都是棉的、只㧅指分在外面

3、食物

主食爲麵包與獸肉、蔬菜及其他爲副食物、麵包、以黑麵包爲主、加入樹籽作甜醬、形亦大小各色、白麵麵包以精搗之麥粉造的、屬於最好之食品

獸肉、以羊肉及牛肉爲主、作俄國式之湯、與蔬菜同煮、又有稱爲炸肉之將臟器也一同切成細塊、作成很大之肉丸用油炸的

很少用豚的、用諸雜的肉是等獸肉料理、同時豐富使用脂肪、蔬菜貯藏於地下室、有馬鈴薯、甘藍、胡蘿蔔瓜等、肉類同煮炊又用漬菜、黃瓜之俄國漬法與前記之炸肉同食特有美味

其他麥粉製品、有如麵條之食物、又有將米粒混入湯菜中的、牛乳多量用入紅茶中、常用其乳油膏、乳油等、嗜好品則有紅茶烏克酒、及稱爲自家製菓子、弗勒普類似餅乾似的點心

朝食爲麵包與紅茶、晝及晚飯爲麵麭、肉料理、漬物、紅茶云、食後食用菓子、果物之罐頭、紅茶每食二杯以上、以玻璃杯飲之、普通以砂糖爲貴重品只有客人來時用之、食物攝取量、因体格偉大、故其大体近於余等之二倍、好烏克酒者多、普通每夜飲兩小杯、是有營養學以上之食物熱量及其他榮養素甚充足、尤其爲於極寒地居住活動、攝取多量熱量多的燃燒容易的動物性之食物特別是其脂肪、想是爲適應必然的氣候余等起初意爲恐不耐了如上述之脂肪多的食物、可是在彼處住在十一日間、沒有特別想吃米飯和醬湯吃他們飯菜、却反有味

4、生活狀態

男女皆頗勤勉、朝五時頃起床、夜十時過就寢（夏季因爲朝二時頃天明、夜十一時頃還不黑天、所以更要早起、遲眠的工作着）男子在家外作業、女子從事家事及育兒、即男子農繁期從事耕作播種、收穫及刈取牧草等、最忙的時候月曜到地裡地（普通約十公里）爲作業而於帳蓬中睡、土曜的晚上歸家冬期將夏季刈取之牧草、積如山、用馬橇運搬於家周圍之牧場、又至較耕作地、更遠的山林、採伐燃料、女子於農繁期幫助農事、分担家事與日本內地之農家相似、只照顧家畜與搾乳、爲女人的工作小兒亦多々少少的工作、在農繁期內、爲農業所以學校是要休業的（未完）

漫談戀愛

我總以爲戀愛是最神秘最盲目的□情、惟其最神秘最盲目的、才可以表示戀愛時雙方的純眞的情愛、根據這個見解、所以我又認爲戀愛和結婚是兩樣的事、要絕對分開來講、因結婚無論是在何種不同習俗的國家社會裡、總是有許多顧慮的條件、什麼血統啦、門戶啦、財產啦、肄業啦、年齡啦、種族啦都要加以十分的考慮、不能隨隨便便成功了結婚、而戀愛呢、絕對不是這樣複雜、麻煩的、牠是單純而不用去考慮周圍的一切只要我愛她她也愛我、而這互相愛戀的動機和過程是神秘的盲目的、任何學理人情沒有法子來解釋任何環境的旣成勢力沒有法子來防碍阻止、沒有思慮、不顧一切、不知一切只覺得他是可愛、而我是愛她、如果是結婚的話能果這樣的不顧一切去幹嗎一定要合乎理法、形式的是被動的而不自然、而戀愛的結果、確不一定、都是結婚、如果戀愛的結果都是成功而去結婚、那戀愛在某種意義上又却失去了價値

我們不願來引用許多先聖先賢的格言、來粉飾戀愛這兩個字、也不願把戀愛的單純自然的可謳歌的價値、用刻板的金科玉律來證明、我們只覺得這是個人的需要、人生的需要、

我不是過火來誇言戀愛、不如此決不是眞正的戀愛別的情事可以有背景、可以有影響、這是個人眞情眞愛的結果的戀愛、如果是有背景、你想能夠純眞嗎、而且旣是倆人自己心弦上的情事、有干周圍的環境什麼事情、有什麼影響的地方呢、過去的一切事實、早給了我們許多好的鐵一般似的證明、戀愛如果不是這樣神秘的盲目的、爲什麼有許多青年男女、要爲愛情去犧牲了生命、爲什麼有時候一位四五十歲的年老男人、能和一位妙齡的少女戀愛、爲什麼有時候高官貴族們的姐姐、棄却了人間豪華的富貴生活、去永久愛一位窮小子、爲什麼唐明皇那麼寵幸楊貴妃、而楊貴妃還要去和安祿山私情戀愛呢、甚至英國皇上愛德華爲什麼要去愛一位寡婦而放着皇上不做呢、還就是所謂純眞的戀愛、他是神秘的盲目的、豈是任何學理人情可以解釋的嗎（亞亮）

口紅害心臟

◆克山病之眞像◆

關於滿洲之風土病克山病之病因、由哈爾濱醫學大教授正山滕博士經二年間研究之結果、遂發現克山病之眞像、判明其病因已得成功、四月六日於千葉縣開催之日本病理醫學會之席上、報告於學界克山病從來以

一、酸化炭素、即由居室之不完備與煖房之不完備、因毒瓦斯侵蝕心臟

二、由於滿人居室壁之硅酸而中毒之二說爲有力之病因、正山博士由昭和十三年以來、踏查於熱河北安、濱江之邊境之克山病地帶研究之結果、發現滿人婦人使用之化學染料色素之口紅有毒、胃犯心臟爲其病因

湘君非舜妃考（下）

王逸注九歌云、楚國南郢之邑、沅湘之間其俗信鬼而好祠、其祠必作歌樂鼓舞、以樂諸神、又云、屈原見俗人祭祀之禮、歌舞之樂、其詞鄙陋、因爲作九歌之曲、是則祀湘君與湘夫人者乃楚俗好祠之特徵、湘水合八水而入洞庭以其水之廣大、楚人望而祀之、祀則有神以主之、故尊之爲湘君、而又及其夫人也歌中並無堯女舜妃之意、但指湘水之神而已、然亦不免有淫祠矣、山海徑言、洞庭之山、帝之二女居之郭璞注以帝爲天帝、是也、而洞庭之山亦謂吳太湖中山、非謂巴陵南湖也、顧亭林日知錄云、遠遊之文上曰二女御、九韶歌下曰湘靈鼓瑟、是則二女與湘靈、固判然爲二、即妃子之語、可證其非舜妃矣、後之文人、附會其說、以資諧謔、其褻神而慢聖也、不亦甚乎、王船山楚辭通釋云、孟子言舜卒於鳴條、卽擅弓卒葬蒼梧之說亦流傳失實、而九疑象田、湘山淚竹、皆不足採、安得堯女舜妻、爲湘水之神乎、又云、帝子降兮北渚、帝子尊貴之稱、山川之神、皆天所子也、觀此、則堯女舜妻、爲湘水神、實誣說矣而黃陵廟碑、爲劉景升所立、初榜題曰湘夫人碑、後以虞帝二妃附會之、改額曰虞帝二妃之碑唐之韓愈不爲之闢其妄、反沿世俗紕繆之談、於附會之中、乃爲析之、而以娥皇女英分屬焉此其厚誣古人、而遺誤後人、以致淫祠之建立、謬說之流傳、遍乎國中、所關非細事也、作湘君非舜妃考

以雛鷄發見防止胃臟潰症之要素

美國鷹姦特查尼博士曾受斯唐福多大學醫學校餽贈研究獎勵資金一千美國（今日幣四千二百圓）以雛鷄爲研究動物努力欲發見防止食物內之胃臟潰之要素

由查尼博士之研究、可知以提取乳油之牛乳雛子、或某種之食物飼雛鷄、則能防鷄胃之臟潰、蓋因此等食物內、均含有胃臟潰之要素又因雛鷄之胃液與人之胃液相似、故查尼博士特以雛鷄爲材料加以實驗、結果知鷄子牛乳、皆有防止胃臟潰症之絕大効力

現代日本　風俗習慣誌（23）

不定期婚的行事

李心炎

那麼着禮裝的場合、差不多都在招待狀（請帖）上、標明着何衣服、若未曾標示的當兒、武官可着小禮裝、或普通裝有勳章記章者佩略章或略綬若在文官或普通人時、日本式的服必穿黑色白花的外套、日本人普通稱「羽織」但禮裝時、上面散印有銅錮大之、「家氏紋章」就是表示姓氏之圖案紋花紋、這樣上衣、服日本人叫作「紋付」（說明參考別項）這種上衣的形式、大致與滿朝時代、頂冠紅纓帽上身穿的、下垂腿下、對襟無領之黑色外套相同所以在日本普通穿者叫「羽織」不作禮服用、印有表示自家姓氏之圖案紋章者叫「紋付」除公式私式禮節以外不屬穿起

滿洲史地古跡誌

第二編（169）　白鵠

東南境兼得「瑞州」之「海濱縣」北境「大定府」、「惠和縣」兼得「三韓縣」地「元代」爲「大寧路」「和衆縣」「龍山縣」「利州」東南境兼得「瑞州」地、南境「惠州」地、北境「惠和縣」地、明代之初爲「營州衛」地、後廢入「泰寧衛」地

於「承德府」迄至、民國三民、始改爲「凌源」滿洲建國、一仍其故、此該縣沿革之綱略也、該縣之城堡、乃爲石基土築、垣高二丈許、每面三四里周長十里許、成正方制形四俱城門、惟以年久失修殘缺極深、隨處可見凋零之徵也

該城之建始、約在乾隆改縣之前時、屬於淸季中華之遺跡也云云

△　△

以上屬於「熱河省」全省之城址、其未紀入本編中之城堡、有下列數縣

一、建平縣

一、凌南縣

一、靑龍縣

一、隆化縣

一、圍場

「建平縣」爲磚城、建始之年代、不可攷「凌南縣」爲磚城、建始之年代未久、「靑龍縣」城跡不明「隆化縣」城址及史地沿革無可述者「圍場縣」城之建始與史地沿革無可述者、此外在國境地帶之城堡、如

一「獨石口」

一、「白馬關」

一、「古北口」

一、「界嶺口」

一、「喜峰口」

一、「董家口」……均有磚、土、石建之城址、而其建始之年代、及地理上與「歷史」上之「政治區劃」沿革、分別誌述、即紬張之範圍、廣、故在此

一、無歷史性者

一、無地理關係者、本編均例外、闕述之

（六）吉林省境古城堡

「吉林省」境當「滿洲國」版圖之中心部位南毘「奉天」東南接屬「安東省」及「通化省」東界「牡丹江省」東北接「龍江省」西毘「興南省」之大部、爲處於滿洲土上中心地域之唯一省分也

依史地文獻之攷據、吉林省境、古爲「肅愼國」地漢代及晉代之間、均爲「挹婁國」地「後漢」謂之「勿吉」

「唐」之「貞觀」二年置「燕州」後改「黑水府」在今之東北境也「渤海國」時、置「上京龍泉府」在今日「牡丹江省」內「吉林省」境一部屬之「遼代」之「統和」及「淸寧」年間、置「遼州」及「寧江州」其東北及「濱江省」爲「女眞部」後建國曰「金」當置「上京會寧府」於今之「濱江省」之「阿城邑」附近當時之「吉林」境地、實隸屬之焉

元代之後、置「開元路」屬其北境、兼置「海蘭府」及「碩達」「勒達」等路、於今之「牡丹江」省內、設「軍民萬戶府」五、曰「姚屯」曰「和羅葛」曰「鄂托里」曰托郭林」曰「布固江分領濱「松花江」南北之地「吉林省」之北部、殆隸之焉

明代之初、設都司領衛、淸乾之初世於「順治」十年於「寧古塔」（即牡丹江省）設「昂邦章京」及「副都統」鎭守、吉林殆亦隸之焉

「康熙」元年改爲「鎭守將軍」十年於「吉林烏拉」設副都統、十五年移「寧古塔」將軍鎭守「吉林烏拉」留「副都統」鎭守「寧古塔」三十三年、移「吉林副都統」鎭守「白都訥」雍正三年、復設「吉林副都統」是年又設「阿勒楚喀」「副都統」四年於「吉林」設「永吉州」「寧古塔」」「泰寧縣」「白都訥」置「長寧縣」均屬「奉天府」七年省「泰寧縣」設「三姓副都統」乾隆元年省「長寧縣」十二年省「永吉州」改設「吉林」理事同知、屬將軍統轄之「民國」成立之後、以「滿洲」爲「東三省」「吉林」劃爲行省、滿洲建國、分其東境爲「牡丹江」及「三江

無線電常識講座（四〇）

天鴻譯述

十一、眞空管

不但能檢波且有自動調節音量的效用而增幅部分有的是藏着三極增幅管有的是含着五極增幅管如UZ二A六就是管內藏着兩個二極管和一個增幅三極管的雙二極三極管他有檢波、增幅及自動調整音量的作用他的符號如Ⅰ圖

五柵極七極管、這是專爲超外差式收音機用爲發振及第一檢波的眞空管、他有五個柵極和一個屛極一個燈絲（負極）符號如圖J

×

金屬眞空管、他的特點很多、以下必另行詳細解釋、符號和圖K

×

兩波整流管、是由一個燈絲兩個屛極而成、用兩個半波整流管相接、也可以當作全波整流管用、如KX八〇型符號如圖L

七、金屬管及相調表示管

甲、金屬眞空管

研究眞空管的學者們、他們研究的目標不外是求眞空管的效用增大、電力經濟、堅固耐久、式樣輕小使之成爲複合管、研究的或者併多數機能於一管、能適用於特殊狀況之下、結果、到今日已經發明了許多種有特殊性能的眞空管、在用於放送方面的眞空管尤其是樣式多、製法格別、奇形怪狀、眞是極盡光怪陸離之能事了、大型的有比人還高還大的、而小型的又有比手指頭還小還短的

金屬眞空管的發明、在歐美早已普及了一九三五年四月美國勝利公司（RCA）首先發表金屬眞空管、他的特點不外是以下各點

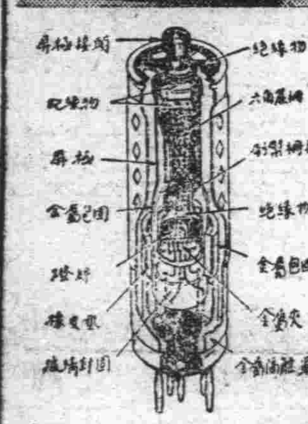

一、金屬管的體積只有玻璃管的一半大、在此提唱小型收音機之時代金屬眞空管的發明正能應合此種要求

二、因爲體積小巧、適合於汽車上裝置之收音機及其他桌上型收音機

三、在收音機內部占地位很小所以在電氣或機械上有許多便利、能使收音機的性能更爲良好

四、因係金屬製的外殼所以最不容易破損、這是玻璃管所最比不上的一點、他的耐久力可以擴大無限

五、內部的支柱方法都極堅强、不能因爲受振動而發雜音（玻璃管便有這種毛病）

六、因爲他外殼本身就是金屬的、所以不必再用金屬筒加以遮避、可免去遮避的麻煩、玻璃管的遮避工作如果作的不好、便有發生雜音及其他障碍之虞、但此種金屬管則完全沒有這種憂慮

七、因管足的接線有特殊便利、最利於短波機的收音

八、因管底的中心設有一個小圓柱、當揷入管座的時候便可堅固不動位置正確、不像玻璃管那樣、有時管座鬆緩、管足的通電便會被切斷了、以致能影響收音機不能發音、非得另換管座不可

他雖然有如上所列的八大特點、但他不是完全沒缺點、第一是用金屬、經費必較玻璃管大、所以售價不能如玻璃管那麼便宜一點、第二是他的燈絲通電發紅發亮的狀態、不能由外面用眼睛看見、但這兩種缺點都不大成問題的吧？凸版圖便是英國製金屬管一種的解剖圖

關於金屬管我們說到此處爲止、因爲現在並不普及甚至可以說市上很少見到這種金屬管、但不久的將來也許要普及的、日本製金屬管去年已經發表成功了、不過還沒有出現於一般商場中、但是未完全由研究試驗室的範圍中脫出當此戰爭期間

隴西氏理肺丸

主治　肺癆　痰喘　感冒　咳嗽　老咳　喘息　一切　肺病

適應症　肺病咳嗽　痰喘咳嗽　感冒咳嗽　遇寒咳嗽　痰中帶血　經年喘咳　肺滿氣短　吐痰腥臭

主意　隴西氏理肺丸爲肺病專門藥是多年痰喘咳嗽屢治不效的大救星凡屬一切肺病咳嗽喘息痰血本丸爲對症惟一療法

要點　希望健肺臟全希望肺病速癒希望不患痰喘咳嗽不可不服隴西氏理肺丸

定價　大盒二十丸四元　小盒十丸二元

說明函索即寄　外埠函購先匯款　招聘代理

奉天市大西邊門外　鴻育堂　電話二三三三五

保肺露

止咳平喘特長如次

一、肺部含蓄之痰必借咳嗽之力以震出之、保肺露能溶化黏痰頑痰如水毫不費力便可排出、咳嗽無出發作自然停止

一、氣管因受刺戟發生痙攣故有氣促哮喘現像、保肺露能鎭靜氣管痙攣且呼吸器官呼吸舒暢

一、解喘平息

一、藥物每多苦辣惡味患者入口爲艱以致施延轉重、保肺露氣香味甜絕無不良惡味婦女小孩及最愁服藥之人皆樂服用

定價二元　一元二

行所　奉天大西邊門外　寶康大藥行

理腸消化

【主治】腸炎　醱酵性瀉痢　腸內異常醱酵　消化不良　營養障碍　乳兒綠便　常習便秘　小兒瀉痢　積食鼓腸

表飛鳴（ビオフェルミン）

表飛鳴中含有乳酸菌及糖化菌、乳酸菌在腸內能產生乳酸、以抑止有害之腸內食物腐敗及異常醱酵、而調理腸之機能、故於腸炎及醱酵性下痢等腸疾患、有根本治療之功。糖化菌在腸內能消化澱粉與蛋白質、以增進營養、故應用此劑於消化不良及營養失調之人、亦甚適宜。表飛鳴因有前記理腸及消化兩大作用、在常人服之、亦深有保健之効。

（詳細仿單　函索即寄）

包裝【粉劑　二〇瓦　一二〇瓦　三〇〇瓦　五〇〇瓦】【錠片劑　五〇片　一五〇片　三〇〇片】

各大藥房均有經售

總發行　武田長兵衛商店

滿洲總發行　滿洲武田藥品株式會社　奉天市大和區春日町一三

39(8)127

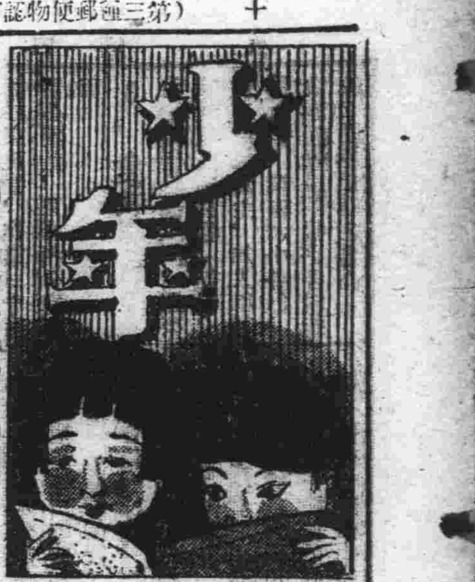

紫外線用於兵器 其威力最猛烈

科學兵器中、最令人可怕的、是利用紫外線的兵器、紫外線照像、一般人也都知其效力的一部分、應用這個、確定在海底肉眼所不能看見的機雷或潛水艦之存在的方法、既已有了、電波易傍受的秘密通信、用紫外線施行的方法、也有了、對施行燈火管制的深夜之港灣、秘密而來的艦船、用含於其中的紫外線、而探出的紫外線線索敵器也有了、超音波通信超音波測深器、超音波索敵器等、任何都是以目不能見耳不能聽不可思議的活動、於是所有的波長、檢討已盡、由無線電時代探求不可視光線特殊電波輿穴、而兵器愈益走入不可思議的發達之途逕了、歐洲戰爭的大舞台、怎樣的兵器跳出呢以上是日本海軍省軍事普及部、高瀨少佐所談的

回憶

筆耕

將脫離了學生的生活、不滿三個月、爲了飯碗的問題、只得走向社會黑暗之途上去

於上月的某日、晨光熹微的春之朝、胸中懷抱着火焰山的熱望、到了郵政局去應試、兩天後到那兒去一看榜、眞是謝天謝地、天賜鴻恩、總算是上面有我這一個小小的名號、未能名落孫山之後、這一天樂的我、忘了東西南北

在過去的二十個年華裡、因爲求學的關係、在外奔波的時候、不能說是沒有

但是、離開了父母、一個人跑到外面去過年、眞是還算第一次呢!尤其是國之極東隅、偏僻的地方

我在這時有些憶起了家鄉!

我的家是住在一個古古老的城市內、那地方和我有着長期的戀情、那原野、那山川、那柳林、那……啊!到處都能浮見了我的足跡、到處都能使我留連所以我一看見宅時、一切一切的愁思憂慮、都化歸無何有之鄉了!

窗外的小風呼呼的吹着、加雜着一陣陣的如泣如訴的夜雨、令人聽了、不由得不悽惻傷感、已是夜深了、風還不停、雨也未止又遙遠的傳來犬吠聲、古寺的鐘聲、緲々的飄來、冷然悽凉、似乎整個的宇宙都沈靜在悲鳴哀咽的深夜中了!

從前的往事、如汪洋的浪花朶朶陣陣的湧上我的心頭記得上月春雨連綿的今日、我便離開了可愛的故鄉、爲着生計、走上了迢迢的征途、從那時起、河中的水、再也照不到我徘徊的孤影、清幽的原野、再也沒有我躑躅的足跡離別時、父母和朋友的眼淚與那絲々的細雨、一同落下幾乎分不出那是雨那是淚?

我便在那淒々小雨的日子被她們和他們迷々糊々的送到車站、當時、那淒風苦雨的聲音、已震破了我的心絃、心中總有千言萬語、也理不淸一個頭緒來不知從何說起只有含着一包淚水對望着、話都哽咽在喉中了……

父親告訴我說、「幾年來國家計是如何的困難、爲了你讀書在家是如何的飲苦茹辛、十餘年的寒窗總算把你功畢業了!你要記着俗語所說、「三十年前看父敬子、三十年後看子敬父」的話、給我轉々面子改々門戶……」

母親告訴我說、「我是常々有病的、如果日子多了更加厲害了!又看不見你的面目、更是使我傷心、你要常々的寫個回信、告訴一切、就是衣食上也要注意、在外的人、是沒有關心你的……你這次出去別孥負了我十數年來的苦心、你也要一要强……」

嗚!嗚!無情的汽笛驚破了大家的迷夢、不知趣的火車慢々的向前移動、他們除了說幾句珍重話外、再也沒有說甚麼、便黯然的別了

由這一個無情的火車、送我到一個陌生的異地、現在又當苦雨淒風的深夜、我遙懷着故鄉的門前愛我的慈母、正等待着嬌兒的歸來我心頭顫震了、不敢再想下去、陣々遠寺的鐘聲送過、我這受了創的弱小心靈兒、又在隱々的作痛了、在這寂靜的深夜裡自己是一個孤遊漂流的異地人兒、往事的迷影不斷的發現在眼前、和腦海中

啷啼!啷啼!……更夫的聲又報過了三更、啊!我又失眠了!「恐怕又要嚐那「枕邊淚共增前雨、隔着窗兒滴到明」的滋味了吧

初春的回憶

顯郁

那死沈沈的大地、不知在甚麼時候恢復了生氣、那疏林枯枝被那微風吹着、好像一個剛睡醒了的孩子搖着他的小臂、等待着慈母的拂摩、那和煦的太陽掛在天空、向着大地射着金色的光芒、呵!這是初春!她使我興奮、因爲在不久的將來、我要看見柔枝和嫩葉、千草和百花、我要聽見、嬌鶯的婉囀、河水的淙淙、但是我不々明白、她爲甚麼又要給我一個辛酸的回憶?使我添了無限的感傷、我記得、五年前的現在的一個淸晨那一縷々的炊煙襯着五色的朝霞、可愛的麻雀、跳躍在將要發芽的枝頭、她們啾々的唱着她們最得意的淸歌、一陣嗚嗚的角聲振動了我的耳鼓、那正是牧童在呼喚着他看守的牛群、汪々的犬吠、喔々的雞鳴、只有我一個人依在門口、悵然的望着、這可留戀的風景、唉!這正是我住在故鄉最後的片刻喲!

我憂悒的回到屋內、媽々正在爲我整理行裝、在她那苦笑的面孔、還顯然的留着淚的痕跡、她用顫動微弱的聲音說:「孩子!出門的時候多加小心!家裡是不可留戀的呀!你幾時看見一個有出息的人、好留在家裡[illegible]頭!……」我的喉嚨、好像被什麼東西塞着似的、卻不能回答她一句話、忽然一陣隆々的大車聲音、由遠而近我的心情好像是一個囚犯將要被帶到刑場似的、我的眼淚情不自禁的流於雙頰、但流淚終歸流淚、那無情的車輪、卻很自然的帶着我離開了媽媽、眼看着故鄉的影子漸々消逝了那凄然而下的淚、也已經濕透了衣襟、這時找不到一個安慰我的人、所看到的、只有一匹疲乏了的驢子、一輛笨重的大車、和一個始終沈默着的車夫、光陰過得眞快呀!轉眼已是離開了家鄉第五個初春了、但幾時可以重見我那慈愛的媽々?我不知道、大概那擺弄人生的上帝總會知道的吧!

一九四〇年初春

遂感

每天於一堆人的不!不!在一堆連影子都沒有的輪廓堆裡晃

我厭惡了這些應有影子的東西、我想解脫

我開始在擠我想擠出這一堆輪廓的圈圈內

可是他們在壓制着我、不!不!不是他們、是一些裝滿了需求沉重的扭子壓住了我、使我沒有那大力量鑽出這我已厭惡了的圈子

雖然內心不時仍在要求着解脫

解脫!

現在過了這多的日子、我仍然沒擠出他們的圈子去仍還和這群輪廓一堆混、雖然內心中早就厭惡了他們!仍然想着解脫

一九四〇初春

橿原神宮參拜團通訊 (4)

本報主辦

三月二十八日午前十時天晴、到達奈良驛、奈良係日本帝國文化最古中心地民風廉潔、氣質尊重禮節舊名有寧樂之稱、此地亦風景幽秀、公園雅麗、流泉澄清參拜神社者、四季來往不絕、由此可見皇國國民崇祖之精神、午後八時到二見驛、宿於吸霞旅館、二十九日朝出館、乘九時火車、十時至山田驛、參拜伊勢大神宮、伊勢神宮分爲內外兩宮、內宮在五十鈴川畔、奉祀皇祖天照大神、外宮在高倉山麓、大神附近有二見浦沿岸白砂青松海中有二奇岩、宛如夫婦、別稱夫婦岩、爲一奇觀、午前七時乘火車、三日午前六時至東京驛、滿洲弘報協會土橋慶三先生到站迎接、出驛直詣宮城遙拜後至桐屋旅館休息少許至東京府、拜訪知事後、受滿洲大使親切訓話、使吾等感心之至、午後於南山小學校開交驩會南山小學校已卒業休暇、特爲吾等招集於校間迎接、此種美情非言筆可訴、並受森永製菓會社招待

旅順市外水師營公學堂 王恩永

寄給先父

梁大木

父親:唉!日子眞好快、一轉眼的工夫、你老丟掉這人世、已經十七個春秋了、在這十七個春秋之中世事的變遷、不知有多少次呢!你老在局外而立、當然不顧什麼秦楚晉魏山崩河竭、我知道你老所紀念的是我的將來、告訴你老、我現在長大了、也居然變成一個有知覺的少年也很愛求智識、很知自强豐子愷先生愷先生說得明白:「天眞爛漫的孩子、變成野心勃々的青年、慷慨豪爽的青年、變成冷酷的成人、血氣旺盛的成人變成頑固的老頭子!」生生死死、那種生物不是如此呢!豈獨人乎?

自從父親走出這平凡人世家中還是那樣、還是那樣清寂、可是鄰里的人、有的竟成老翁、祖父還是那樣不治生、吃煙喝酒、仍不減於往昔、然而身体倒很健壯、祖母頭髮還沒白牙齒還沒脫落、能吃很硬的東西、母親很愛我、並且常拿父親的遺囑來教訓我、叔父新生了兩個子、很聰明伶俐、家人很愛惜房後父親植的幾株垂柳、現在也總算成材了

父親!我眞是全不懂一切七八歲的時候、對於父親的有無、總是混在一起、辦不淸楚、「我父親給我買鞋我父親愛我、我父親……」的話時々要冲入我耳裡、我毫不介意去聽、始終沒有一次羨慕過他人的有父親的可貴、啊!父親眞是童蒙昏愚、我很悔彼時的玩淵無知、進了學校、學了一些學識、才總算知道些作人的道理、才知道天倫骨肉是人間的樂事、是誠懇眞摯的情人、是至高神聖的安慰者、是一切快樂的策源、是……在夜深人靜的時候、常次於悲哀淡淡的國土在心房深處、會激起來剩心的回憶、人生嗎!是慘淡的人生、是不可捉摸的人生、是奇々怪々的人生、爲甚麼死的勢力在人間如此之大呢?聖賢才哲無一幸免呢!父 親爲甚麼棄 吾而去呢!我的心有些抖顫!是被一種感懷已往的情緒所激動、死的確是人生中的撒但、有人說死能避免一切的煩惱、就生人方面而言、死正是一服垂淚劑苦溜湯、深恨流年的不仁、把富有生趣的人生都給毀掉了、苛薄流年、摧殘了人間的嬌愛、蹂躪了英雄壯志、我願回想幼年的歲月、顧返十七年前的人生、可惜有什麼方法、能使年光倒流呢!

我簡單的頭腦裡、尙有一二次的遺事、渺茫留住那是柳暗花明又一村四月天的事呢!是碧桃金雀在笑春深的季節呢、父親由繁華的奉天乘車西旋、奉天距家僅二百滿里、所以小時的工夫、近黃昏的當兒、父親便到家了、抱着我問道:想我不想?我是誰?將來做甚麼等々親摯的聲浪、可以時々冲入我的耳鼓中、我用了文法不恰當的話、去回答你老的所問——這據母親所說還有記憶一半——那時眞是歡喜什麼似的、又買來什麼糖啦蘋果啦皮鞋啦、我歡喜壞了、來往跑着、報告些甚麼毛張家新娶個媳婦東院二爺昨天死了……現在想起這種情景、如夢似幻、竟成泡影、而今呢!我十九歲了、雖然還沒有正式開始成年人的生活但總是踏入人群中的初步呀、有誰來問將來作甚麼這句平凡淺近的話呢!啊!前途嗎?是一片萬頃的汪洋呀、時明時暗燈塔之光、在兀自擅動、雖然沒有甚麼凄風暴雨、但至少也使人望而生畏呀、雖然如此、你老不要發愁、不要有所遺憾、無論他明也吧暗也吧、一息尙存、此身不容稍懈、一定逃避少年的私慾、而奔向鶯歌燕語的樂土、打倒身旁的襲擊、跑到高山之巓、振々我未曾展過的雙翅、造成幸福的人寰啊!前途嗎?是個光明的所在啊!是蘊着玫瑰色希望的前途是什麼……父親……啊!父親……

春風

呂笑農

「春風吹、萬物生」

這句討厭的話又入我的耳鼓

人都稱贊你是萬物的救星

我認爲你是殺害萬物的惡魔

爲甚麼?

你把那燦爛的春花吹殘萎落

你把那淺潤瀑布的湧水吹的無聲

你把那迎春的小鳥吹的啼啼亂叫

你把那天空美麗的春雲吹的如灰而飛

這一幕!美麗最有趣味的春天電影

被你的惡力送到天邊

春風!春風!

你太也無情

剩梅花

萬花叢中燦燦爛爛的鮮花

美麗的芳顏令人溺愛

拚命的修飾自己的妍麗媚態

惹那些遊人客子隨便的折取淩害……

惟有那剩梅自衞、自重、自尊、自貴的秉直處女

身上帶些剩人的武器

把那些遊人客子嚇得遠遠的窺瞧睡涎

一面發展自己的芳顏、妍媚

一面利用自己的武器斥退了凌己敵客

可贊、可欽、可佩、可羨的剩梅

你雖不如松之茂、竹之直、梅之潔

但是你的貞操節烈……

群芳無比

我願春長駐人間

塞漠野人

時代的輪子、像電影般一幕一幕的翻了過去、轉眼的工夫、殘酷的冬之神、已經消逝了他那猙獰的面孔溫柔典雅的之神、又復來到人間、看啊?西山的楊柳、已經發出了鮮綠的嫩芽、東郊的草原、又是綠如茵、像平鋪了一張綠的地氈一般、郊外踏青的人們、都是呈着十分愉快的面孔、來及時行樂、玩賞那大好春光、枝頭的小鳥、也唱起了淸脆的歌兒來酬謝點綴大自然美景的春之神、春!您是一個可愛的青年、你的心地老是存着明朗、您的和藹可親的面孔、好像那靜嫺貞淑的少女、老是呈着微笑、騷人墨客、每逢遇到了你一定給他們增添了無限的詩料、無限的安慰和愉快曾記唐詩上的江南春:「十里鶯啼綠映紅、水郭山郭酒旗風、南朝四百八十寺、多少樓台煙雨中」、以上幾句詩、雖然是描寫江南的春景、淋漓盡致、但是在我們這荒漠的塞北卻和他少有不同、表面看來、似乎遜於江南、但是實際呢?風光卻不減江南之美、因爲這裡雖然沒有江南那麼多的寺院、可是山川之秀麗、卻不能讓他們獨美、四壁的青山、奇峰疊々、蒼老的松柏、古色古香的古刹、都是蘊着無限的風光、可愛的春!

你眞是一個令人欽佩的技師、只要是你的足跡一到枯殘的景緻、會立刻的變成了鮮美可愛的景緻、院子後邊的杏花、由含苞待放、窗前的丁香、也吐出了芬芳的香氣、盆子裡栽的小桃紅、也發出了粉紅的花蕊、彷彿微笑似的歡迎着春、田園裡的農夫也忙着耕種、山歌嘔々的從事農畊、十足表現出來他們悠然自得的樣子、「春風路上馬蹄忙」這句話是說、只要春一到來、各界的人們、都是充分的活動、所以陽關大路、得々的馬蹄聲、老是不斷的響着、但是現在那得々行馬蹄聲、已成了歷史的話了道路上的自動車聲、或自轉車的鈴聲、是到處可以聽到的、這也是時代的進化結果罷了、「一年之計在於春」這句話是說春爲四季之首、況且又是一個溫和宜人的季節、人們的事業、都是要在春天做的多、所以一般人、都是非常重看春天、就是那新婚的夫婦、更是春宵一刻值千金的重視、春夜宴桃李園之韻事、人人皆知、春是何等陶人欽醉啊!緣爲之歌曰:春色爛珊兮、慰我胸襟、春光明媚兮、使我釋愁、春風綏綏兮、透我心脾、春意綿綿兮、使我神怡、春啊!春!我願你永駐人間、來伴我這孤物的人兒

脫稿於塞邊

笑話

三人爭座

芝

有一天、一個瞎子、一個跛子、一個禿子、三個人一同吃飯、各爭上座、後來三個人約定說:「誰說的話大誰坐上座!」於是瞎子先說道:「我眼中無人、該我上座!」禿子說道:「我無法(髮)無天、該我上座」跛子過來搶着說:「你們說的全不對、因爲你們都是直背(姪輩)上座還是讓我坐」禿子和瞎子一聽、也覺無法、只得叫他(跛子)坐上座

組字揭曉

愛好組字的朋友們!

這次的組字揭曉、因爲我滿了十來天旅途的生活、纔遲延到現在未能揭曉!會叫諸小友焦急等着、對不過!又蒙不棄答函竟達一千八百三十六封!如此的厚禮使我如何致謝呢?小友鵬程萬里!今將獲獎及錄名者選出、未仲的諸位!不要恢心、得獎不過是一時的幸運、更無須吐氣揚眉、根本我也知道諸位並不是拿着獎品爲希望不過以此著作消暇時無聊磨練腦力罷了!最後願諸位拿着前進無畏的精神向下深究!再、獲獎諸位接見時馬上回覆爲盼、再見

並頌

諸位健康

謎題「日滿不可分、要共存共榮」

獲獎者

劉長順(錦州)白萍(大連)趙子琪(哈爾濱)叢德福(奉天)鐵英(鞍山)周芳園(大連)

錄名者

春子、新民、老奮、孫馥蘭、笑瓶、秀郎、董樹棠、姜志英、瀛影、姜濱、卿云、王星五、佐藤一藏、高濟波、朱笑俠、郭佩舉、零聲、孔沛然、張子峻、董振剛、張蘭芳、榮才、楊婉如、鐵漢、美麗、靜文英、趙顯章、于素心、趙德言、盧幗英、黃淑萍、嚴坤英、林麗絹、黃少斌、徐賢臣、陳景西

小友靜濤鵬男

童話之花

金絲鳥的幻想(續)

慈灯 作

藍的野兎發現了她、暫時的不說話、默々的望着她稀奇的、但是並不吃驚也不厭煩金絲鳥休息好翅膀、輕々的渡到野兎眼前

「你是——誰?」親切的問她

金絲鳥一時答不出來

「我是……是的、我是金絲鳥」

「金絲鳥?」他們不了解、好像沒有見過:「妳是從哪里來的?」聽到他們誠懇的聲音、金絲鳥沒有勇氣撒謊:

「我從地球來的……」

「地球?人類的地球麼?」

「是的、不錯!」

「啊!辛苦辛苦、我們的祖先從前也是從地球來的、這沒有關係、最近、有許多從地球來的、在這裡、大家都是一樣的身份、沒有區別、妳可以選定妳歡喜的工作好々的生活、不過妳要換一件衣服、不單是外表、連內心也是、妳可以去、從這裡往北走、不遠的地方、有一個池、妳到那里去就會明白」

金絲鳥不卻有多麼感激、她在路上碰見四隻狐狸都是藍色的皮毛、態度壯嚴、溫和、都拿着書、一面走一面熱心的讀、她問過道路、迅速的走去總於找到了那面池

這池水是位置在花園中間、鮮豔的紅色的樹身盛開着金的美麗的小花、淺藍色的草葉上端浮着一層銀的菓實、香氣撲鼻、好像進了香水店有個老年的健康的卜鴿安々靜々的坐在池邊的石凳上、兩手捧着書本、戴一付非常小的眼鏡、從書頁裡稍々的一抬頭看々金絲鳥、向她招々手:

「到這里來吧!」

又問她:

「從金星里來的麼?」

「不是。」

「那麼是……」

「從地球來的」

老卜鴿滿意的點一下頭、把書本放在膝頭上:

「好!妳在地球里生活的好麼?」

「不好、我是被鎖在籠中」

「那更好、所有的生物必須有這種經驗和教訓、不然、他的頭腦不會淸晰、——噯!跑到哪里去了?」

從放光的草堆裡跳出一隻鴨子、她在嘴里含着書這鴨子的顏色也是藍的、金絲鳥奇怪的想:——莫非說、木星里的生物全是藍的麼?

老卜鴿命令鴨子說:

「把她的衣服和心換一換吧!」

鴨子把書放在草葉上、對金絲笑一笑:

「跟我來吧!」

在池水附近、隔着一層樹林的巖石的旁邊、放着一個長方形的石作的箱子、鴨子從草葉底了找出鐵的小小鑰匙、把石箱的蓋打開:

「進來吧!」

金絲鳥有點害怕、後退:

「要做甚麼?」

「在這裡面改換妳的衣服和心」

「這怎麼能?……」

金絲鳥躊躇的張着嘴

「我們——」鴨子說:「在這里、所有的生物、都是這在寶貴的箱子里改換好衣服和心的、而你怎麼、不願意麼?」

(未完)

泰東介紹欄

五行欄 一次 一元

十行欄 一次 二元

求事廣告半價不出名者加倍名在社加三成全年半價

小兒科專門 池田醫院

大連市西通四五 電話⑥三六五五番

源盛德茶店總批發處

自製與代理 淸香紅綠花茶諸品名茶 代理台灣各大茶行出品花薰紅茶等

零售批發 定價低廉 如蒙惠顧 無任歡迎

大連 奧町五十三番地 電話⑥七一一 電報掛號五七七七

永裕

應時服料 新奇物品 齊備 豐富

歡迎惠顧

電話 三一三九六 三一二四六 三四八七七番

撫順 和興公司

煤炭!大宗販賣 質良價廉 運送迅速 如蒙惠顧 無任歡迎

撫順煤礦特約販賣

撫順本公司 西一條通八七番 電話③〇四一番

奉天事務所 義光街三段八號 電話㊂五八六一番

實用萬年筆 再贈送十萬支

特贈品原價九圓 只收運稅四圓

甲贈品原價七圓 只收運稅三圓

乙贈品原價五圓 只收運稅二圓

丙贈品原價三圓半 只收運稅一圓五毛

女用小巧玲瓏精彩尖柔如羽毛筆 原價七圓只收運稅三圓

函購方法 但要上引票二二支以可換一支二分郵票代金以奉寄

特典 買十支送一支

特大型原價六元 只收運稅二元五角

安東市官電街 國際洋行出品

贈送!樣品鋼鐵製 七德刀一萬打

七大具品 1刀 2鏈 3鋸 4指甲剪 5栓子起 6錐 7玻璃刀

將一刀萬能用

1學生旅行必備 2登山手工 3臨海家庭 4藝房身用 5廚保常携 6帶執務 7案贈品用 8文親

不是乃一人一把必可無之實刀

新發明鋼鐵製七徳刀

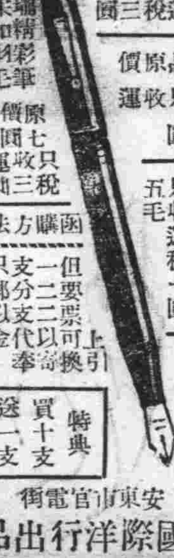

特典如一次購滿一打或介紹十人以上即贈送本牌一把(即買十把送一把)

路上賤賣是假品但限旗票是眞品

全滿代理總店 安東市官電街 國際洋行金物部 振替新京二五五四番 電話三七四四番

使用一次 一星期有效!十八種原料由科學配劑之理想藥海外婦女購買激增

現代進步婦女科藥 惠乃玉

主效 白帶、月經不調、其部炎、子宮內膜炎等 (全國藥店均有代售)

定價 八角、一圓八角、三圓五角

鳥語花香 愛情生長於春天

種玉堂藥行蔣璘隆編 上海勞合路六十一號

▲桃紅柳綠百草青・時序又到正清明:

▲春宵艷福春日樂・衰弱丈夫怎樣能?

因爲在春天、充滿着欣々向榮的生機、萬紫千紅的美麗、有這鳥語花香的環境、若與美人相對、能不情意綿々?尤其是一對恩愛的夫婦、當此月白風淸的春之良宵、愛情的纏綿而甜蜜、樂勝於飛、這是必然的、所以說:愛情生長於春天、此不特是富有詩意的語句、同時也是事實如此、可是男子如果於早年犯有[illegible](1)

婦女與職業

柔霞

社會是整個人類的社會，所謂整個人類的社會，便是指含有男女兩性的社會而言，所以男性與女性，統稱爲社會之「自由人」而不是「奴隸」

爲甚麼我國的一般女性，都要受男性的輕蔑呢？細細的討論起來，就是因爲男子和女子在智識上，技術上，經濟上，法律上：…等不能均衡，而且又有一般受古代遺風傳染的男性，專視女性爲玩物，存有輕視的心理，爲了這種種的條件，女子在人格上也幾乎損失了一大半，這不是很痛心的事嗎？

其實我們從事實方面，細密的攷慮一下，不但是女子要靠男子才能生活，就是男子也要靠着女子才能過活，好像一個男子一定要靠妻子助理家務一樣，這不是男子依賴女子的處所嗎？

我們再要從時代上來說，現代的女子，已經在被壓迫中解放了出來，在社會上也爭得有相當地位，同時女權於無形中也提高了那麼做女子的，在這個時期裡，再也不能自卑自輕了，應該及時力求前進才行，但是我們要想求解放第一要能夠經濟獨立，經濟獨立的方法，莫要於有職業，我們旣生在社會上總要做個社會的生利者，想法爲社會生產，不要做個社會的分利者，因爲人來到社會的使命，并不是只爲消費而來的，所以無論是誰，都要找一種相當職業去做，自己一有了職業，生活也就能隨之安寧人格也可以提高，經濟也可以獨立男子也不最敢謬然輕視女子了，這樣子多麼好呢？

各人有各人的技術，不一定要學男子做的，女子也有女子做的事，只要選擇近於個人技術而又適合個性的職業去做，什麼紡紗織布做衣，什麼織巾刺繡……等職業，都是女子很好的工作，而都能生產的，所謂天下不怕沒事做只怕人們不肯做，所以希望女同胞，努力前進！各把自已的本領使出來，貢獻給社會，也可爲女性爭光呢！

試看，我們友邦的婦女，是凡於有益於人群的事業及有益於社會的團体，都肯踴躍參加，并且在法律上也和男子享着同樣的權利，不但對公共事業如此而且對於治理家庭，更使我們望塵莫及了，最後希望我國的女子，也要効彷友邦婦女的精神，不可自甘人後，也好使社會上的男子，知道我們女子也能工作的，也能生產的，也能經濟獨立的，更望社會的男子們，不要輕視女子的能力，要設法增加互助女子的能力不要推殘女子工作的機會，要建設和增加女子工作的機會，這樣才算人類整個的社會，社會就能日益安寧了

一九四〇、四三脫於榆關

古文今譯　良母與賢妻（二）

王榮芝

對寃僕不苦待，又慈又正嚴而有恩，所以兩個兒子都成了大儒人了

宋朝呂榮公的母親，申國夫人，性情嚴厲，很有家法，雖然愛榮公，可是教榮公事事循規蹈矩，榮公十歲時雖然冬冷暑熱，也總是整天付立着，不吩咐坐下是不敢坐的，每天必須冠帶整齊的去拜見長者平常在家，雖然很熱，在父母和長者前，不能脫去長衣和襪子，所去的地方不能去茶館與酒肆，市井里巷不正的話，不正的聲不合理的像也未嘗看着過所以呂榮公德行成就 極兩樣與平常的人了

呂新吾先生說，善於教子的，在一嚴之外，沒有別道，而今的人教子，每每在事上疎忽寬縱，不能事事留心，及至兒女的德性已壞，再去管，再去打，不過單單的傷損恩愛，已補救不及了，請看中國夫人就可以省悟了

齊國的義繼母，是齊國兩個兒子的母親，當齊宣王的時候，有人因爭鬭死在路上，他兩個兒子占在旁邊，被官吏坐了罪，他哥哥說，我殺的，弟弟說我殺的，一年也沒能判決這個案件，以後就禀告了齊宣王，王說若是都赦了，是縱了有罪的人，若是都殺了，又是誅殺了無辜的人，打發使相去問他倆的母親，當殺那個，他母親哭着說，殺那個年紀小的使相說是甚緣故呢，他母親說，年紀小的，是妾所生的，男子，是年長的是前妻所生的兒子，他父親在病中臨死的時候，囑託妾，叫妾好好的看待前妻之子，妾旣答應了，那可以忘呢，若是殺了他哥哥，活了他弟弟，是廢了公，背了言，忘了信，更是欺哄了死的，因之哭泣淚濕衣襟，使相回奏了王，全都赦了，並尊他母親爲義母

呂新吾先生說，繼母看前子，像仇敵一般，因他比已子年長，共分已子之產業，雖前子孝養，未必肯諒其心，常不顧他有，那肯救他死呢，更那能顧己子替他死，像這樣義繼母在她夫，可爲賢妻在她子可爲賢母（良母終）未完

（二）「賢妻」

明帝的皇后馬氏，是伏波將軍馬援的女兒，爲人謙卑而且節儉，不私於她的親戚，她所生的太子肅宗登基的時候，願意封他的舅々們，太后不聽，明年夏天，天氣大旱，有言事的說，因爲不封外戚的緣故，太后下詔命說，凡言事的，都願意諂媚朕躬，希望得恩寵就是了，古時王時，同日封了五侯，當時黃霧滿天，沒聽說有甘雨的應驗，田蚡，竇嬰貴得寵，橫暴驕恣，有了傾覆國家的大禍，爲後世所傳，所以先帝謹慎，防範舅氏，不令他們在機要位上，諸子的封，進讒言的令楚國的一半淮陽諸國嘗說我的兒子，不得與先帝子相等，而今有司，怎麼以馬氏比陰氏呢，我爲天下母，身穿帛粗，吃不求美味，左右都穿着布帛沒有香薰的裝飾品，是願意以身作則率領國人而已

女子美的今昔觀

已往是形式的美　現在是內容的美

現在的女性好像是鮮花，是不絕地流動着的美，雖然有靜止的時候，但是這種靜止，是能預感得到流動的空氣底靜止是跳躍以前的靜止

現代從靜止的美變爲流動美，譬如過去的服裝是把肉体裹得厚厚的，現代則不然，從這種束縛的服裝美——把肉體整個的，生動地暴露在外面的躍動的美，過去與現代的女性美最大的差別，莫如這「靜」與「動」兩個字過去的女性美大都是根基的靜止之美，現在的女性美却是產生於流動之美

健康是流動美中不可缺的要素因爲流動之美不是生長於晌和的風光中的花草之美，是經過暴風雷雨而不被壓伏的，在這多變的大自然底懷裡，愉快地堅毅地長下來的花草之美，所以非有強毅的身体，決不能完全發展流動的女性美，現代歐美的女性都覺到健康爲女性美的中堅要素，運動的普遍和「運動時裝」的流行也足以表示這運動傾嚮的顯著

把問題的目標縮些講，現代女性面部的表情，也不出於這個範圍之中，古代的表情美是靜止的，是洋囝々式的美，她們在面部上無論怎樣地加修飾和各種技巧，就是無論怎樣地擦粉末塗胭脂，可是表情美的缺乏，往往使這種美爲化石的，無生氣的，現在中國女性的表情力，遠不如歐美的女性，這是一個不能掩飾的事實，這也許是生活的形式不同，言語習慣及風俗的相違所因過去我國女性的表情美本不是占十分重要的地位，如果她們臉部的構造能夠合於所謂「美人的」那就認爲美女，可是這種美是個損失性的，是缺乏內容的美，決不能供現代男性的要求

要得到面部的表情美，面部表情的訓練是不可少的一個人的表情如有長日的訓練，必有相當的結果，可是比這種外部的訓練還覺重要的，是內部的訓練因爲沒有「內容美」的表情，最容易流於淺浮與俗陋，其和階級的女性中常見到這種的現象，內容美是一種叡智的閃耀，是健康的性格底反映，也是豐富的學識底表現，沒有健康沒有聰明的性格和沒有學識的女性，是不能得到整個的表情美

從以上諸點看起來，現代女性的美決不是死的美，是生的美不是形式的美，是內容的美不是「弱不勝衣」的美，是健康的美

世上「臉架子」上落第的女性，因此不必失望，反之「臉架子」上得到一百分的女性美，也不必驕矜現在男性的目光是早已進步的了（鳴仁）

家庭問題解答

良人染有不良嗜好　苦勸無效前途堪憂

我是一個意志薄弱的女子未受過甚高教育，不過粗通文字，恕我不向主筆先生客氣，如文字淺陋，倘希删改是感，我於十九歲經父母之命，媒妁之言，許配同鄉××爲妻公婆已故，遺其姊弟三人其長次姊均已出閣，與年迎娶我過門，夫妻感情頗爲融洽，當年我夫高中卒業，即在社會服務，當時投考於哈埠×機關，任職以來頗遂夫意，然我夫因家距哈埠甚遠，將我亦接至哈市居住，夫妻恩愛，相敬如賓，我夫月收五十元，數雖微末，小家庭堪稱美滿，弗料好事多磨，樂極生悲，我夫初入社會誤踏岐途，每藉公餘之暇時出入於秦樓楚館小賓所邇來[illegible]深，變本加厲終日就誤於煙窟娼寮之中恒數夜而不歸，面肌枯瘦形如銀針秀士，當歸家時我即苦々相勸，詎料彼竟置若罔聞，毫無更改，倘長此不悛，上峰偵知撤其差革其職，在所難免，爾時家無積蓄，囊乏一錢，前途暗淡，將何以堪，則凍餒難免隨之矣，於是煩親朋從中相勸，然亦毫無悔意，終成泡影，我日坐愁城，腦枯腦海，終乏良策使我夫早日回首，久仰主筆先生示人迷津，救人急難，不揣冒昧，故敢直陳，何能促其早日返省，伏祈勿吝珠玉，示我良策，竚待佳音，有生之日，則感大德無涯矣

淑芬待教於瀋

解答

淑芬女士：

語云「人無遠慮，必有近憂」妳的思慮極是，妳的夫君既已染上不良嗜好，一時難望自動禁止，妳可暫回娘家居住毅然決然聲言他若不能禁烟，即永不與他再見給他一個警告，等過相當時日後，他能以回頭固好，否則只有再作他圖，以免終身受累可也

（文俠）

蕃茄的功用

蕃茄俗稱洋柿子或火柿子，原是西洋食品中最富於滋養的一種，後來把種子移到我國來，於是蕃茄在國內的產量，漸々增加起來它對於身體營養的價值非常之大，知道它的固然都喜歡去吃，但是大部分人還是沒有明瞭它的功用，現在我們爲使一般人深切明瞭它的功用，特將蕃茄分析如下：

營養的原素

蕃茄是富含有維他命的一種果物，尤其它在五種維他命裡，竟佔有了A•B•C三種，所以它是和人体有極密切關係的食品，在說到蕃茄的功用時，不能不將ABC三種維他命的功用和缺乏這三種維他命的疾患說一說：A種維他命是人体生育發育的要素缺乏時便發生佝僂病，以及營養不良乾性眼炎等B種維他命是預防腳氣病，及貧血症，神精炎等，C種維他命缺乏時，便會發生壞血病的由此看來，它是繫有着甚麼多關係的，尤其它和別種含有維他命果物不同的地方，就是別種果物經過最高煮沸後，維他命便全消失，但是蕃茄無論經過怎樣的煮，維他命依然會存在的

功用和食法

蕃茄這種果物既含有如此多的維他命，便是給予人類的大宗養分，對於食用蕃茄差不多在菜肴上用它做湯或抄菜都可以，尤其是「蕃茄抄鷄蛋」，是最佳一種補品菜，蕃茄在用以做菜肴之外，還可以當作水菓，飲 料用飯後吃 一兩個蕃茄，便能助長腸胃消化力，在酷夏的時候用它做成蕃茄汁，是要比桔子水還強的，上面所說的功用如此之多，但是一般初嘗之人，總因爲嫌它有酸澀之味，便棄之而不用，把一種富有多量維他命的一種滋養品，拋棄而不用實在可惜，吃這種東西最好先從菜肴上吃，因爲依以其他菜的美味，以免其酸澀，以後再慢慢的練習生吃，或做成菓子醬一經感覺着它的美點以後，便會天天不厭的了

醫病的功能

現在再將蕃茄能治病的功能列在下邊：（一）助長身体之發育，（二）暢通小便（三）促進身体組織之新陳代謝作用，（四）促進肝臟及腎臟，和其各內臟的機能，（五）預防及治療腳氣病，（六）抵抗貧血症，（七）防治敗血病，（八）脂肪的消化，（九）與肉類同食既無肉膩氣且能增加消化力，（十）可以止渴生津　（潤珊）

歡迎投稿

1、凡家庭經濟，家庭衛生，育兒，家事及其他一切與家庭有關之趣味智識，無論理論的，方法的，均極歡迎，漫畫亦歡迎

2、來稿須註明「家庭欄」三字，字跡須清楚，不可兩面寫與橫寫，如欲退還原稿者，須附足日本郵票

鷄卵的鑑別法

鷄卵爲家庭中常用之食品但是它容易壞，檢査卵的好壞，可以不必非用 化學的試驗，最簡易的方法是僅就其重量及代表的形狀如何，而加以考慮就足够了，現在介紹出幾種檢查的方法，都是稍具智識的人們很容易做到的

（一）新舊及變敗的鑑別　新鮮的卵沒有汚斑，外殼滑澤，其端的氣孔甚細少愈陳舊的氣胞愈大，所以把卵放在手掌裡搖盪，內質不動搖的當然是新鮮卵了，陳卵就感覺其內質衝突在殼壁的樣子，然而檢查的好壞待剖開卵後才確實，故好卵的外殼的內面是純白色，卵淡白澄清，沒有雲翳伏漏濁，卵黃膜不破裂，形黃是鮮黃色可是卵黃的色相，和母鷄的飼料有關係，其味也是起因於其飼料，其次與包裝料及貯藏方面亦有關係的如果新鮮卵長久和破壞的腐敗卵接觸，可以損壞它的原味，助長分解的，若破開變敗時卵，卵白卵黃交雜流出

（二）透明度，最簡單的把卵放在手掌中，密接於眼前，對光線透視，此時假使是新鮮卵爲半透明，陳卵有多少黑暗部份，全然不透明的是腐卵，又卵端的氣孔，上面已經提過鮮卵細小，陳卵粗大，這方法極易記憶，任何人都可以做到的

（三）氣孔，上面說檢查透明度時，偏在卵的鈍端察見有薄暗部，在產卵當時一些沒有，貯藏在空氣中二十四小時據Drechsler說直徑有十七至二十粍之氣孔，經過六週間直徑增至二十六粍，經十五周間三十粍經四個月半是三十四粍，又氣室的形狀，至二月時爲扁平形以後變爲圓形，氣孔愈大，振盪時內質搖動愈強

（四）寒冷度，把舌觸卵的兩端鮮卵的尖端冷，鈍端有溫感，腐的兩端都是冷的，此法倣來亦極簡便

（五）比重，卵貯藏時，水分蒸發，重量減輕，照理比重應當增高，但是水分雖然蒸發，同時空氣代之而進入，所以比重隨之而減輕了

診室

願給孟君藥膏

今讀貴報，見家庭欄內，診室披錄一位孟君，係痔瘡患者一切情節，做人居於讀者的地位，願給特效之藥，因考慮痔疾，無論是核，是痿，其要點，牽連肛部之靜脈變硬，不第痛痒難堪，緣其近接神經末梢，知覺銳敏，是以痔之重發症，神經全受束縛苦惱萬狀，是不堪思議的因受貴報仁愛之動力，引起動機，使敝人與患者抱同情之感，毅然決然的願與孟君，義務奉贈一種特著奇效之「藥膏」用法簡捷，十分鐘見效，輕者一晝夜，重者三四日除根奈不詳其地址徒作束手，竊先生能爲伊之通信處，敢祈示知，以便郵購，實屬幸甚！敝人甚於民族協和中，所謂同胞愛護之精神從來着重實踐的觀念，區々之意，誠於內衷，幸勿見笑，伏待佳音飛來

綏中楊之英拜啓（通信處綏中縣南卡門外東，興隆街之英電療治療所）

（問）敝人自幼患一種狐臭（乃腋下發生一種異味）雖然對於身体沒有防碍但是一到夏季其味愈加，在人多廣衆的時候，對於公共衛生實有點不講究，敝人雖會用過種々成藥但毫無見效，萬望賜一個妙方爲盼

秉初待教於奉市

鄙患腋下狐臭之症，每至腋下出汗之時，其味甚臭若至夏天尤甚，雖經各方治療仍無効果，思之頗覺痛苦，究竟此種病原發生何處，應用何藥治療，當希不棄，來函賜知

鄙馬星元待教

答秉初馬星元二位先生‼貴恙療法有四：

一、藥物療法－塗敷局部5%クロム－酸或5－10%フォルマリン液內服アトロピン、ブルフォナール、アガリヂン等

二、光線療法－紫外線或レントゲン線即（X光線）

三、手術療法－此法爲根本安當而最 効之妙法也

四、強壯療法－務使全身強壯爲要

（大連蓬萊町六六公澤醫院長醫學博士賈爾佃）

代郵

郭衆田君 承詢答之如左

一、友也者友其德也不可以友挾也，在此種定義下四海之內皆可爲友

二、欲爲偉人，宜從修品貯學上作起，且宜選擇素所崇拜的人物爲標準，無論古今均可，譬如崇拜曾文正公，即努力研究其平生事跡，以作摹倣

三、投稿無何特別手續，不過須繕寫清楚，不可兩面寫，若投本欄，凡家庭經濟，家庭衛生，以及其他育兒，家事等一切均極歡迎，專覆並頌

教安

（文俠）

聲聲慢（64）

趙恂九著　林明海繪

（禁止轉載及上映）

「你只要考上就行了，我在你考試第二天，本打算來看看你的，不意有點要緊的事情，我便回家了，一住好幾個星期，我剛才到你那兒去來，聽劉嬌說你和你姑母出去了，那末那位老太太就是你姑母嗎？」

「是的，」吳秋芳說着，便把她姑母張老太太叫來，給互相介紹後，又微笑着說：

「我這次考試，多虧這位夏先生給推薦，」

「………」夏竹風笑了一笑沒說什麼，

「是的，你就是夏先生啊！」張老太太笑着說：

「我常聽我們姪女說來，秋芳幸而藉夏先生的推薦力量，能夠入學念書了，可是得拿什麼情謝您哪！」

「不必客氣，」夏竹風微笑着說：

「我和吳女士的哥哥，是很要好的同學的，她這次昇學，我是理應幫忙的，所說感謝二字，太言重了！」他說着便哈々地大笑起來，

「………」吳秋芳見他二位爲自己的事情客氣了起來，自已竟無法插咀，只在旁邊微笑着，而張老太太見夏竹風長得像貌堂堂，性質溫和，越說越多，最後竟問起家鄉履歷來了，吳秋芳見她姑母，絮絮叨叨地問着，在旁邊葫着有點不大耐煩，乃微笑着說：

「這兒有點怪熱的，我們到那邊櫈上坐會兒不好嗎？」

「也好，」夏竹風立時表示贊成，張老太太也無所謂，於是便一同走到池塘西邊一棵樹下的長板櫈坐下，吳秋芳爲避嫌疑起見，則坐在張老太太左邊，夏竹風坐在張老太太右邊，夏竹風正在交談的時候，見在前方林間道上，隱約有兩個女子和一個穿着西服的男子在蹓躂地走着，因在公園中成對成雙的男女很多，所以夏竹風毫沒在意，依然在和吳秋芳張老太太笑談着，夏竹風見吳秋芳那樣活潑，毫無邪氣的在和自己談話，很覺着她可愛，尤其在今日無聊已達極點的夏竹風，尤其覺着吳秋芳可愛，所以他越發願意和吳秋芳談話，而吳秋芳因爲夏竹風是自己哥哥的同學的，又是給自己出過力的人，所以對夏竹風也特別的表示好感，又談了一會兒，夏竹風抬頭一看，那兩個女子和那個男子，已經走到池邊上在笑看池中的菖蒲草和荷花，而那兩個女子不是別人，正是梅弄影和陳水萍，那個男子就是他的情敵廣博文，於是夏竹風的臉色，立時變得緋紅，說話的聲帶，都顫動了起來，吳秋芳和他說話，他雖然在答應着，可是吳秋芳到底說些什麼話，他一點也不知道，他的臉雖然轉向在吳秋芳那面，可是他的眼睛，一時一刻也沒離開立在池邊上的梅弄影陳水萍和廣博文的身上，

苦林雪花膏　品質最優秀　効用最顯著　能使皮膚潔白鮮麗增進健康美之最新美容料也

美與青春之元素　苦林煉香粉　每日用少許擦手臉則能使玉肌艷麗光澤

苦林香油・頭蠟本廠　興隆洋行　認明本牌　謹防假冒

治愈痔漏與經血不調

啓者敝人久患痔漏痔瘡初起時肛門刺痒並兼疼痛偶遇大便乾燥糞中帶血後在肛門兩旁長出疙瘩三個內裏有管次後又在肛門兩邊長出小包疼痛更甚不到半月包即潰破流出濃血甚多瘡口自封自破屢次診治時好時犯不想去年此病如重肛門腫脹破爛難堪痔管流濃出血臭難聞舉凡疼痛行步困難小便閉澁大便更難敝人經十幾年之診治受盡針刺刀割之苦服藥無數毫無功效幸經友人介紹敝人去到鶴春堂購服三黃痔漏丸不到半個多月已將痔瘡完全治愈現今一年多痔漏未犯再有敝的內人月經不調病症經脈不準甚前錯後加以白帶時有時無屢診治毫未見效所有病症一年比一年加重經脈也許兩月不見也許一個月見三次五次淋漓不止白帶甚多經血不正腥氣難聞有時黑紫有時淡紅小腹膨脹累積成塊腹內時常疼痛每至經水一見小腹疼痛更重手足麻冷腰腿酸痛四肢無力稍一行動心忙心跳心口痛加以嘔吐倒飽飲食無味午後發燒時常頭迷頭痛面黃體瘦連肩帶臂筋骨全疼敝內所患此症十五六年有餘所經各醫治療花錢若干吃藥無數對於病症毫無功效亦將久治不愈的病根在鶴春堂購服安坤丸三次已身體痊愈不但治愈將病根完全驅除不但病症全愈現生小兒大德無可報達僅將敝人全家各症而又生子敝人實在感念症者介紹再者聊表敝人感謝之意希望有患以上各症者速服此藥早除痛苦敝人全免致作鐵證外埠患者購藥請去信鶴春堂藥店即妥　鶴春堂在奉小南關老爺廟前風雨台胡同光明里十號注意藥價安坤丸小盒裝二十付國幣六元大盒裝四十付國幣十元三黃丸小盒裝二十付國幣六元大盒裝四十付國幣十元外埠函購請以郵政小匯兌寄款到寄藥決不有誤另外加郵費貳毛但郵票代價不收

奉天西塔後敝人　王世榮謹啓

化疵散專治　雀斑

此藥專治雀斑汗斑風火疙疸刺瘡皮癬面皮黑黃每症凡有患此上各症者速購此藥擦抹一次即愈有改換顏容之功每瓶國幣壹元外埠函購加郵費

奉天大西關風雨台胡同光明里十號鶴春堂啓

BAUKONG DRUG CO.　SPERMATORRHOEA REMEDY

不

精鎖

戒除麻醉與其他嗜好之人除服有效戒烟藥外兼服精鎖可獲下列效果！

▲不犯遺精滑精
▲不感煩燥失眠
▲不覺怔忡心悸
▲不打嚏噴流淚

筋不抽搐　心不慌忙
腰不痠痛　腿不疲懶

精鎖　定價　百四十粒　貳元　六十粒包　壹元

總發行所　奉天大西邊門外　寶康藥行

瀋陽寶康藥行發行

婦女經血病・特效藥　良藥　琥珀調經丸　每盒十二服定價兩元

主治　經血不調　赤白帶下　血瘀寒凝　腰腹疼痛　骨蒸發熱　陰虛盜汗　咳嗽脹滿　心跳不眠

風寒症・特效藥　天益　蓡茸虎骨藥酒　每斤定價四元八角

主治　中風不語　半身不遂　風寒麻木　腰腿疼痛　強筋健骨　固腎益精　男子腎寒　女子經冷

注意　各省市縣俱有代理　惠函賜顧郵寄迅速　招新代理報酬從優　印有價章函索即寄

總批發處　奉天城內中街電話（四）二九九七番　天益堂總號

分銷處　奉天市大南關電話（四）二八五一番　奉天市大和區電話（三）八〇三七番　新京大馬路四馬路口北　天益堂支店

TALTARIN

老淋新濁 一服即靈

鹽野牌

脫爾滔淋片

治療淋疾之法　實極多種多樣　即專門家亦有迷於選之概　而現今最可信賴之安全可靠方法　爲化學的療法　即應用化學藥劑之合理的治療也

「阿早」色素製劑之「脫爾滔淋」片　有强烈之殺菌力而乃無毒性　且大有滲透深部組織之作用　是其最大特色　不論男女之新久淋疾　只以本劑一日三回（一回二片）之內服　立即汚濁轉淸　迅速止痛　頗短時日內　完全達得滅淋之目的　雖長期連用之　毫無胃腸障碍・頭痛・發疹等之虞

【適應症】急性及慢性淋疾　腎盂炎　腎盂腎臟炎　膀胱炎　尿道炎　攝護腺炎　軟性下疳　精系炎　卵巢炎　子宮內膜炎

【包裝】50片　100片　300片

製造兼總發賣處 株式會社 塩野義商店 大阪市東區道修町三丁目
奉天支店 奉天大和區協和街五段十三號 振替口座 奉天二七五五番

BT—滿11

全世界未見類例之
生殖器障害 神經弱衰之
特效藥

專賣特許

康阜爾萌

男用 女用

人生以何物爲幸福非位高官貴之故也非財多家富之故也恰以健康爲幸福世間擁有鉅萬財產富比王者然因身体虛弱不能享人生無上之幸福夫婦和合之愛漸衰而起家庭之風波者不乏其人如欲享人生之眞幸福者務須保持身体之健康而得天賦之快樂永不失閨中之歡是爲緊要若夫靈藥康阜爾萌係據最近進步之阜爾萌學說以特殊方法抽出各臟器阜爾萌用之製成含有阜爾萌之最適量醫藥學界諸博士均經試驗皆稱揚其功效之絕大歐美醫藥界推奬不措之高貴藥本藥有粉片液三種醫師使用注射液一般人可用片或粉藥其用量適宜其功效卓著因生殖器發育不完全生殖機能障碍性的神經衰弱等常覺不滿自增煩惱者服之即得康復精力壯盛前後判如兩人自恨服用本藥之晚凡願享人生之眞幸福者無論身体之健不健請速服本藥勿疑勿迷

【文獻說明書送呈】

【適應症】（男用 婦用共）

生殖器發育不全　生殖器之發育不良、二次的性　發現不全、不毛症、不姙症、無月經

生殖器機能障害　早漏、夢精、遺精、陰萎、勃起力減退快感不良、不感症、膣痙攣等之疾患

性的神經衰弱　頭痛、頭重、不眠、記憶力、思考力判斷力等減退、狹心症、四肢及腰部之厥冷等之疾患

【包裝價格】（男用・婦用共）

注射液	一管二cc五管入	金五・〇〇
	同上一〇管入	金九・五〇
藥片	六〇錠入	金二・五〇
	一八〇錠入	金七・〇〇
藥粉	三〇瓦入	金三・二〇
病院用	注射液 五〇管入・一〇〇管入	
	粉末 一〇〇瓦入・二五〇瓦入	

製造元 國際何爾猛研究所 大連市浪速町一四七

總發售處 日本賣藥會社 奉天、哈爾濱、出張所

特約店所在地　大連、旅順、金州、皮口、瓦房店、營口、海城、鞍山、遼陽、奉天、撫順、安東縣、鐵嶺、開原、四平街、昌圖公主嶺、長春、吉林、哈爾賓、齊齊哈爾、其他各埠著名藥店全有代售

婀閥好萌（オバホルモン）

調理月經 保健女性

女性體內若無卵巢、則不成其女性、卵巢若無卵胞荷爾萌之內分泌、則女性之特有機能仍然無由發揮是故卵巢者、乃女性體內之根本臟器、卵胞荷爾萌者、乃支配女性健康及女性美與月經之關鍵也。

婀閥好萌即爲結晶性卵胞荷爾萌之製劑、能使女性發揮特有機能、調整月經、改良血色與血行、賦活已衰退之臟器、促進新陳代謝增進卵巢機能、保持女性健康。

【主治範圍】

月經不順、無月經、月經痛、神經衰弱、憂鬱症、心悸亢進、腰部及四肢陰寒、失眠、頭痛、逆上耳鳴、乳汁分泌不足、不姙等。

【包裝】
片劑（百單位）50片　100片
片劑（五百單位）20片　50片　100片　300片
粉劑（千單位）10瓦　25瓦　100瓦

發行 株式會社 武田長兵衛商店
滿洲總發行 滿洲武田藥品株式會社 奉天市大和區春日町十三

各大藥房均有經售

詳細說明書及醫家實驗報告另印成冊函索即寄

39(5)112

慢性腸胃病的治療藥愛腑最有効驗！

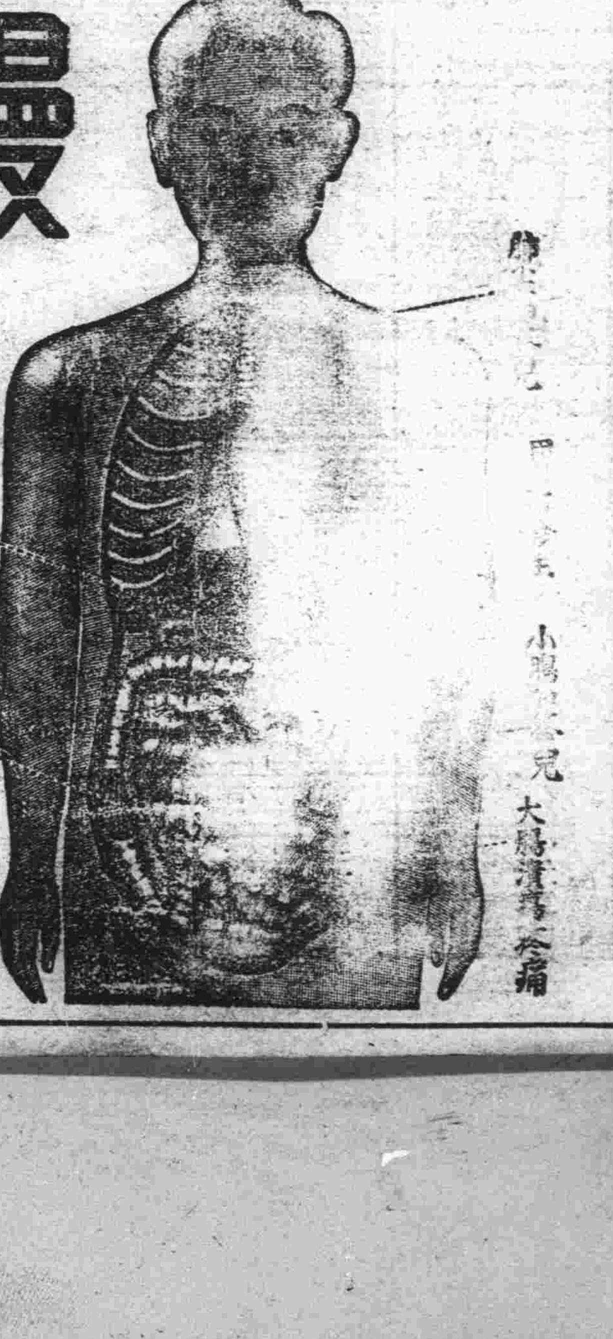

若怕得胃癌或胃癰 您不要看輕慢性腸胃病

腸胃病演成慢性、便有食思減退、胸痞惡心、時作噯氣、大便不是瀉就是軟、定混粘液、血液、膿汁、腹脹如鼓、咕嚕作響放屁頻仍、胃或小腹疼痛、縱進補品、難爲血肉、身體衰弱、精神頹唐、面色蒼白氣短易怒、連夜失眠……等症狀

苦不可耐、乃爲常例、這種症狀、多是因不攝生或過勞結果腸胃機能衰退而起、就是腸胃肌壁漸失靭性、內蘊面生疵爛、因而消化不利、食物久滯胃內、腐敗醱酵諸症發生而使病情增惡。如此的損傷、又因不愼於食或因消化液的刺戟亦可增惡、或誘發潰瘍癌腫、又往々因榮養低下抵抗力之減退而併發肺尖加答兒腸癆等々難症那麼凡有這樣症狀的時候、趕速服用治療藥「愛腑」剷源救治、更爲要緊。

治療藥「愛腑」因爲兼備病源和對症的双重作用乃其主藥成分沈着於腸胃內壁的病變部分、解消炎症、加强粘膜、緊其弛緩、整頓分泌或運動機能的反常、同時吸着腸管內的有毒物質、排泄於體外等々溯源治病外一面解消噯噦、噯氣、惡心、胃痛、腹痛、泄瀉便秘、嘔吐、消化不良、食慾不振等諸症狀而使腸胃機能及早復元、所以作了病狀極複雜的慢性腸胃病治療劑、誠是獨一無二的優秀藥劑。

愛腑藥價　四日份 七角五分　八日份 一圓五角　十七日份 三圓

特製愛腑　十一日份 五圓　二十三日份 十圓

健胃愛腑　大瓶 五圓　中瓶 二圓　小瓶 一圓　試用 五角
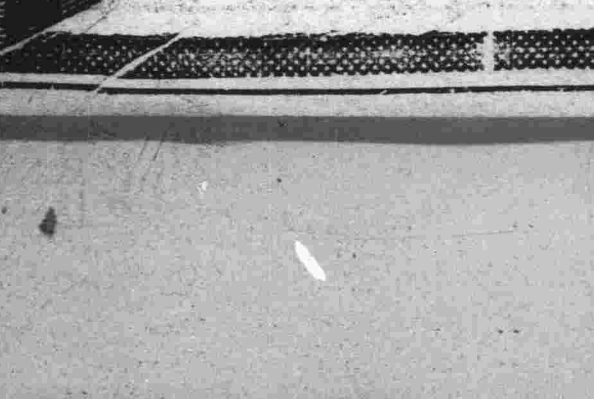
大阪市東區清水谷西之町